PRECIO EN TODO EL PAIS
30 Centavos

LA NACION

Edición de 22 páginas

AÑO IX
TELEFONO INGLES 3113 - 3114
AGUSTINAS 1253 - 1269
SANTIAGO DE CHILE, VIERNES 3 DE JULIO DE 1925
SUSCRICION: Por un año, $ 90.— Por 6 meses, $ 48.
Por 3 meses, $ 26.— Por un año, extranjero, $ 150.
Núm. 3,093

LA MODA ACTUAL

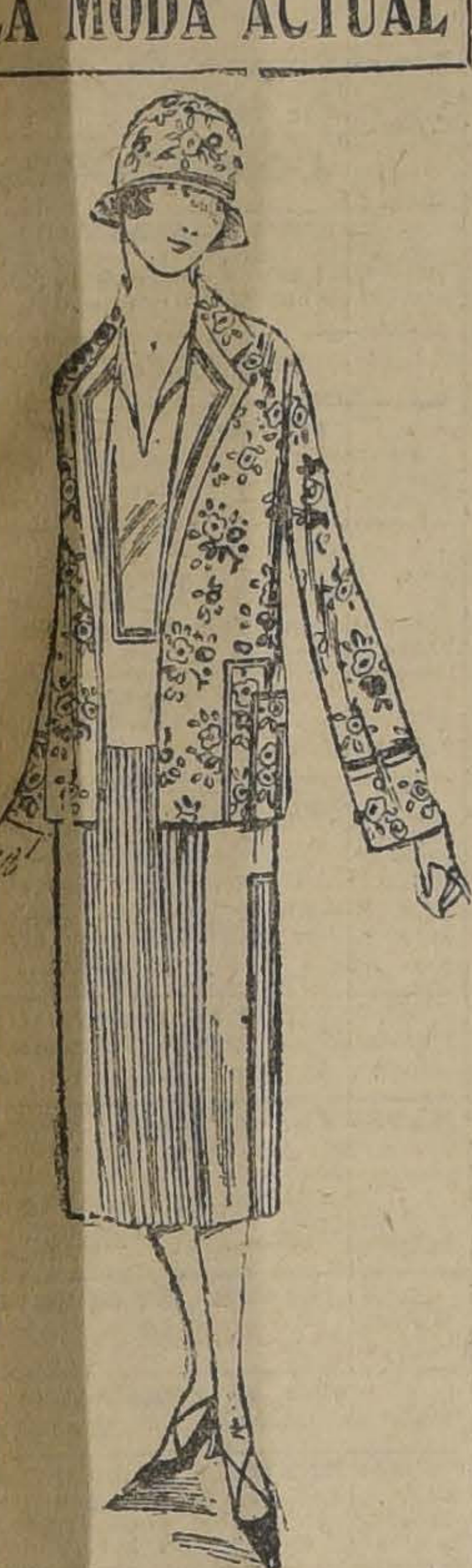

Es encantador y delicioso
te modelo para los prime-
s días tibios de la próxima
imavera. Se puede hacer
cachemira blanca, con la
lda plisada y el vestón im-
eso verde, beige y rojo;
va además pequeños galo-
s verdes, rosas y negros.

PAPAS
CARBON,
LEÑA.

¡POR POCOS DIAS!

Sírvase leer con atención nuestros precios:

Carbón de espino, corriente	13.—
Carbón muy buena clase, especial para comerciantes	13.80
Carbón de monte	7.80
Carbón de quillay de primera	8.80
Papas amarillas corrientes	23.80
Papas lo mejor, de guarda	25.00
Papas cazuelas	28.50
Leña de espino corta	12.00
Fréjoles burritos nuevos, saco	75.00
Maiz amarillo, chico, saco	45.00

Leña de Monte.
Leña de Talhuén.
Leña de cuenta.
Leña álamo.
Fréjoles bayos nuevos.
Coke precio Fábrica.
etc., etc., etc.

NUESTRAS CRECIENTES VENTAS POR MAYOR Y AL DETALLE QUE SUBIERON EL AÑO PASADA DE 200,000 SACOS, ESTAN INDICANDO QUE SOMOS los COMERCIANTES MAS FUERTES EN PLAZA EN EL RAMO, y POR TANTO LOS LLAMADOS A VENDER MAS BARATO.

COMPRENOS UNA VEZ Y SE CONVENCERA.

Bodega Agrico-
la LA PATRIA

CHACABUCO 15

Teléfono 188, Estación.

6—J.

La escasez de habitaciones

Cuento por CLAUDIO GEVEL

Hace un mes próximamente encontré a mi antiguo amigo George des Brouillards, en cuyo rostro se reflejaba un no sé qué de contento que producía indignación. Porque el contento de los demás, cuando uno está mal humorado, más es causa de su molestia que de alegría.

—¡Tú, siempre tan aburrido!—exclamó saltando como un loco y asiéndome por los brazos .

—Es natural...; la vida cara..., la escasez de negocios...

—¡Cuéntamelo a mí!

—Entonces no me explico esa satisfacción, que advierto en toda tu persona.

—Supones que me hallo satisfecho, y ésa es una ligereza que te perdono. En realidad, mi situación es muy extraña. Soy feliz y soy un desesperado.

—Difícil parece conciliar los dos estados.

—No hay conciliación, en efecto; pero pueden darse en una sola persona... En mí, por ejemplo...

—¿Qué te sucede?

—¡Ahí es nada! Estoy perdidamente enamorado...

—Haces mal. Ahora debe uno enamorarse sin pérdidas ni quebrantos, con ganancias... Un hombre debe hacerse valer. Les ha llegado su turno. Antes las mujeres estaban en alza. Ahora ese papel, representante de una moneda puramente imaginaria, ha sufrido enorme depreciación.

—Dispensa. Yo estoy enamorado de una mujer encantadora.

—Y ella dice que te adora. Parece que cantamos el dúo de una opereta famosa.

—Hemos nacido el uno para el otro.

—¿Estaba escrito o previsto?

—Las dos cosas. La señorita Delatamise y yo nos adoramos, y nuestro único anhelo es unirnos.

—No veo el inconveniente, si los dos...

—Perdona... Queremos contraer matrimonio, pero no podemos.

—¿Se oponen los padres?

—No: se oponen los dueños de casa. No es posible encontrar un cuarto en todo París. He ahí por qué me ves feliz y desgraciado.

Y, después de cambiar otras frases indiferentes, nos separamos.

Hace quince días, volví a encontrar a George en la plaza de la Opera. Su aspecto era radiante. Después de asirme por el brazo, me dijo:

—¡Por fin!

—¿Solos?

—Por fin me caso. Ya tengo casa. No puedes imaginarte los medios de que me he valido. La semana pasada supe que una vieja solterona, detentadora de un cuarto en la casa 24v de la calle de la Trinidad, se disponía a ausentarse de la habitación y de este mundo. En seguida me apresuré a visitar al administrador de la finca, el cual me dijo que yo era el tercero de los aspirantes inscritos en la lista. Como hombre amable y justo, me manifestó que se veía obligado a reservárselo al primero de los peticionarios.

—¡En ese caso...!

—¿Qué habrías hecho en mi lugar?

—Desistir de mi empeño.

—Yo, no. Procuré enterarme de quienes eran el número uno y dos, y fuí a verlos. Después de breve diálogo, conseguí su desistimiento, mediante la entrega a cada uno de diez buenos billetes de mil francos. De esa manera me he asegurado el primer lugar, con sólo el desembolso de 20,000 francos, cantidad insignificante, dado el valor del tiempo y de las fincas. Me acaban de anunciar que la pobre vieja ha fallecido ayer, y ahora mismo voy al domicilio del administrador para que cumpla la palabra empeñada. Dentro de un mes contraeré matrimonio, y con ello veré satisfechas todas mis aspiraciones.

Hacía tiempo que carecía de noticias de George, cuando nos volvimos a encontrar en la misma plaza de la Opera.

Mas, su aspecto no era el de otras veces.

Su rostro hallábase velado por la tristeza, y en sus ojos se reflejaba la más cruel de las decepciones.

—¿Qué cara es esa? ¿Te has casado?—le pregunté sorprendido.

—Todavía no.

—Pero ¿y la casa?

—No hay tal casa .

—¿Y la que te habías apropiado mediante la entrega de los veinte mil francos?

—¡No me hables!... Cuando llegué a la residencia del administrador, jubiloso por mi triunfo, aquél acababa de recibir una carta de un caballero desconocido, en que le rogaba que, en adelante, enviara los recibos del alquiler a su nombre, pues para tener derecho al arrendamiento del cuarto, se había casado "inextremis", o "in artículo mortis", con la vieja solterona.

C. G.

ATENCION

Compro brillantes, joyas cualquier valor, oro, platino y artículos de plaqué.

SAN DIEGO 460
EL AGUILA

8—Julio

LA RIOJANA

ESTADO 64 :- ESTADO 64

Alfombras, Linoleums, Tripes, Guardas, Gergones, Felpudos de coco; Pisos cama, Tapices, Brocatos de seda y algodón, Gobelinos, Yutes, Felpas lisas y labradas, Popelinas, Carpetas de mesa, Cretonas doble ancho y un ancho; Lanzas de bronce para cortinas y novedades para señoras.

Todo a precios sin competencia.

BLANCO Hnos. y Cia.

ANOCHE LLEGO LA COMPAÑIA INGLESA DE COMEDIAS

En la combinación transandina de anoche llegó la primera compañía inglesa de comedias que visita nuestro país. Este conjunto, que hace esta jira por cuenta de la Empresa Renato Salvatti, debutará mañana en La Comedia con "Pegg of My Heart". En el grabado que publicamos aparecen las cinco actrices del conjunto, que son: 1, Marion Lind; 2, Loti Ford; 3, Irene Kelly; 4, Gloria Laurence y 5 Doris Cooper

SEÑORES AGRICULTORES

Esta es la época adecuada a las plantaciones. Si usted tiene el proyecto de plantar en su fundo, hágalo luego; cada año que pasa es un año perdido.

El CRIADERO DE ARBOLES DE SANTA INES le proporcionará cuanto usted necesite. Dirijase al Administrador, Nos, o a su agente general, señor Eladio Vicuña, [illegible] 1157, casilla 1417, Santiago.

La Juventud Devuelta a los Hombres Prematuramente Envejecidos

Maravillas Logradas por Otis

Es muy difícil hacer creer a un hombre en estado débil que pronto puede recobrar la salud y el vigor, pero un ensayo de OTIS durante una semana es suficiente para eliminar toda duda.

Se nota una diferencia desde la primera dosis. El pulso tiene un latido más firme y se calman los nervios. Estos son los resultados inmediatos después de tomar OTIS y la mejora continúa basta que la salud perfecta se restablece por completo.

La accion que Otis ejerce sobre los Hombres Prematuramente Envejecidos

OTIS proporciona resultados benéficos tanto a los hombres, a las mujeres, como a los niños, pero tal vez los resultados más extraordinarios son aquellos obtenidos por los hombres que han perdido su fuerza.

Es probable que las causa fundamental de la molestia sea enfermedad, exceso de trabajo, ansiedad, exceso de indiscreciones en la juventud, pero OTIS ejerce una acción rápida y segura en todos los casos, proporcionando resultados que no podrían obtenerse por ningún otro medio. OTIS produce sangre nueva, rica y pura, y restablece, además, las células nerviosas y los tejidos del cerebro.

La mayor parte de los tratamientos fortalecientes son muy costosos y es necesario continuarlos durante mucho tiempo, pero ninguna de estas desventajas puede ser aplicada al preparado OTIS. Puede obtener OTIS en la Farmacia cuando sea menester y puede suspender su empleo en cualquier tiempo sin el menos efecto perjudicial. Jamás se observa reacción alguna después de tomar OTIS porque

No Contiene Drogas Perniciosas

ni ingrediente alguno que pueda desarreglar el sistema más delicado.

Si está Vd. débil o enfermo o si siente que va perdiendo la fuerza y que se está envejeciendo prematuramente, no puede hacer mejor que comprar una caja de OTIS de su farmacéutico y tomarlo de acuerdo con las instrucciones. Puede decirse que le

Proporcionara Nueva Vida

puesto que en algunos días sentirá correr la sangre caliente por sus venas y sabrá en seguida que está recobrando su vigor. Seguramente que no querrá permanecer débil ahora que sabe los beneficios que OTIS le proporcionará.

Otis

Le Proporcionara Salud y Vigor

OTIS en un fortaleciente de fama mundial que da energía, vigor y vitalidad. Constituye un remedio reconocido para la anemia, debilidad, abatimiento, falta de energía, languidez, neurastenia y las debilidades peculiares que indican vejez prematura. Agradable al paladar, poco costoso y puede obtenerse de

Agradable al paladar, poco costoso y puede obtenerse de las farmacias en todas partes del mundo o, en caso de dificultad, directamente de los laboratorios Otis.

Compañía RADIO CHILENA

SERVICIOS INFORMATIVOS DE "LA NACION"

Programa nocturno de hoy. — Números extraordinarios

La Estación C. R. C., de la Compañía Radio Chilena, tiene preparado para la noche de hoy un programa extraordinario. La orquesta The Raymond tocará varios números escogidos de su repertorio; el señor Humberto Cáceres recitará algunas poesías y el conocido humorista popular don Luis Barra, se presentará ante el micrófono con varias de sus humoradas más celebradas.

Además se transmitirá el programa habitual, que para hoy es el siguiente:

1 Amelia Palma.— Sinfonía al piano.
2 Mercedes Godoy.— Vidalitas.
3 Oscar Jiménez.— Romanza.
4 Boletines Informativos de "La Nación".
5 Esther Martínez.— Solo de guitarra.
6 Carlos Puelma.— Fausto.
7 Rojas Gallardo.— Humorismo.
8 M. Godoy.— Aria de las joyas.
9 O. Jiménez.— Romanza.
10 E. Martínez.— Canción criolla.
11 C. Puelma.— Its a long long trail.
12 Rojas Gallardo. — Imitaciones.
13 M. Godoy.— Sin tí.
14 O. Jiménez.— Romanza.
15 E. Martínez.— Tango.
16 C. Puelma.— Romanza. Ultima canzone.
17 Rojas Gallardo.— Humorismo.
18 Boletines Informativos de "La Nación".

Para mañana Sábado se anuncia una conferencia del notable sabio doctor Gregorio Oxman, titulada "La defensa de la Raza".

El Domingo próximo, a la hora habitual, es decir de 11 A. M. a 12 M., el conocido orador sagrado, Pbro. don Julio Restat, dará una interesante conferencia que versará sobre "La religiosidad de los pueblos a través de la historia"

TODA MUJER

Tiene la obligación de cuidar de su belleza personal. Toda mujer es una obra de arte de la naturaleza, y debe evitar las imperfecciones para su marido, su padre, sus hermanos, para los extraños, que buscan en ella lo que todos piden a la flor!

LOS VELLOS
LA CASPA
LOS BARROS
ESPINILLAS
ARRUGAS
CANAS
GRIETAS
MANCHAS
PECAS
PUNTOS NEGROS
CUTIS GRASOSO
CUTIS ASPERO
ETC.

Se extraen los vellos de raíz en media hora. Masajes faciales. No se emplea electricidad. Precios módicos.

RESERVA

CONSULTAS GRATUITAS
También se arregla la cara gratis y se da una prueba práctica de nuestros productos SERRALLO.

SANTO DOMINGO 1280
Casa particular.

Toda esa larga lista de defectos pueden desaparecer fácilmente, acudiendo al

Consultorio de la Sra. Eliana de S.

SANTO DOMINGO 1280

También se le enseñará gratuitamente a embellecer el cutis mediante el uso prudente de las cremas, leches, blanquetes, rojos, etc., marca SERRALLO, secretos de tocador usados por nuestros remotos antepasados y por las mujeres orientales, maestras en el arte de embellecerse. Masajes y depilación a precios módicos. No se contestan cartas que no vengan acompañadas de su franqueo respectivo.

¡OH, MARGARITA!

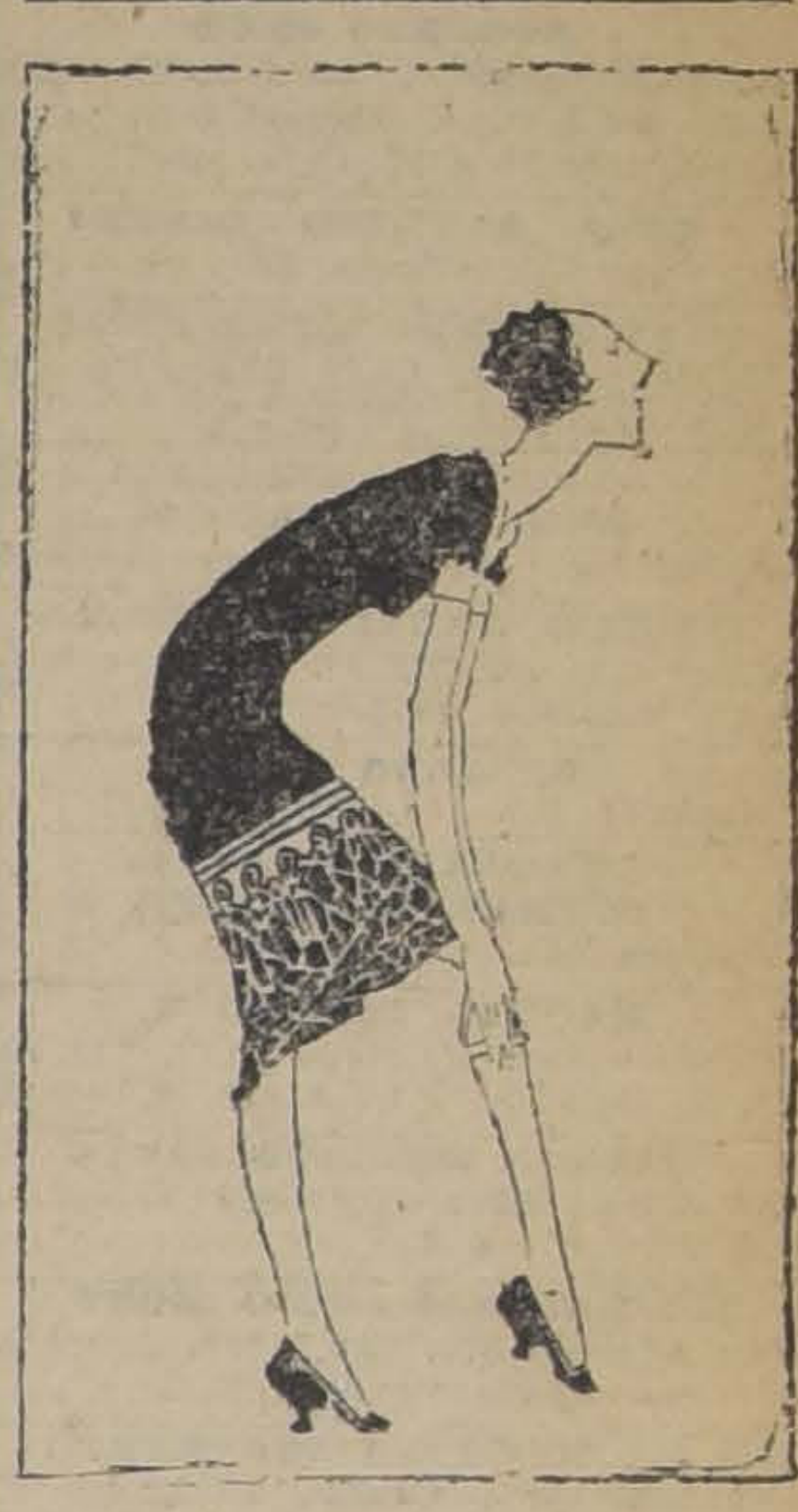

Margarita dice que la ventaja de los vestidos cortos es que se puede anudar la liga sin levantar el vestido.

Los diez mandamientos para las mujeres gordas

La doctora Marie Heilbrunner, especialista francesa para reducir el peso de la gente gorda, prescribe los Diez Mandamientos, siguientes:

1.o—No coma nada de lo que le guste, pues si come lo que es de su agrado, está dispuesto a comer mucho.

2.o—No coma pan de ninguna clase.

3.o—Coma bastante frutas ácidas.

4.o—Beba poco, nunca leche, ni bebidas embriagantes.

5.o—No consuma mantequilla.

6.o—Despida a la cocinera o sirvienta de mano y arroje de su casa las máquinas eléctricas que mecanizan su trabajo, para que se vea usted obligada a hacer usted misma, personalmente, todas las labores caseras.

7.o—Limpie usted misma los pisos de la casa arrodillada en el suelo.

8.o—Limpie los vidrios de la casa con sus propias manos.

9.o—Ande a lo menos cinco cuadras al día.

10.—Renuncie a su automóvil

La moda de las piernas sin medias

La metrópoli de la industria cinematográfica está siendo teatro de una verdadera revolución.

Las señoras y señoritas de Hollywood acaban de sublevarse contra el excesivo costo que los industriales imponen a sus mercancías, y especialmente a las medias, y se han lanzado a defenderse contra semejante abuso por medio de un sistema que empieza a surtir sus efectos y siembra el terror entre los fabricantes de Norte américa.

La resolución adoptada ha consistido en renunciar en absoluto al uso de las medias.

Hace poco, personalidad de tanto relieve en Hollywood y en la pantalla como Nita Naldi (La Vampiro), Clara Baw, Nita Stewart, Jacquelne Logan, la versátil Viola Dana y otras de las más bellas artista de la pantalla se presentaron en la calles y puntos de reunión vistiendo las faldas cortas de moda y con las piernas desprovistas de medias.

Algunas de ellas llevaban la piel pintada con arabescos obscuros muy caprichosos, y otras, sin el menor adorno. Unicamente en el tobillo lucían un aro de oro con piedras preciosas.

La osada innovación ha sido ahora imitada en los juegos de "golf" por las señoras de la plutocracia y las que imponen las modas en el territorio de Los Angeles.

Los fabricantes de medias exteriorizan ya el pánico que el suceso les produce. Admiten que ellos tienen una gran parte de culpa, por haber dado el primer paso peligroso, introduciendo en el mercado las medias color carne.

Otros atribuyen el daño nada menos que al presidente de la República, Mr. Coolidge, por haber irreflexivamente estimulado el conflicto de las modas en su reciente discurso ante los fabricantes de algodón, en el cual hacía pública su repugnancia contra la "igualdad del traje de las mujeres" ("standardisation et woman's cres"), aun cuando ello significará el acabamiento de la mitad de las contrariedades e incertidumbre del comercio textil.

El presidente fué aun más lejos, expresando su convicción de que el cambio de moda "nos aliviaría algunas especies a la vida".

Las señoras de Hollywood han cogido la palabra al jefe del Estado. En tanto que añaden especias a la vdia arguyen que todas practican la doctrina presidencial de aumentar la economía.

En otras ciudades de los Estados Unidos se ha emprendido una violenta cruzada contra los fabricantes de otros géneros que han alcanzado precios excesivos absteniéndose las señoras de comprarlos y adquiriendo, en cambio, géneros baratos aunque sean de clase inferior.

GUIA PROFESIONAL

ABOGADOS

GABRIEL AMUNATEGUI Y SALVADOR DE LA VEGA
Huérfanos 1153. Of. 32 y 33. Cas. 3091. Teléfono 3507

ROBERTO CRUZ
Abogado-Secretario jubilado 1.er juzgado del crimen. Causas criminales. Consultas: 10 a 12. Catedral 1275.

LUIS ALBERTO CASTRO
Morandé 291, oficina 54.

FEDERICO DUNCKER BIGGS
Huérfanos 833, Altos Banco Germánico. Cas. 219. Teléf. 295.

LADISLAO ERRAZURIZ
LUIS QUINTEROS T.
Amunátegui 301. Teléfono N.o 633.

HECTOR ARNALDO GUERRA
Galería Alessandri 24. Civil y criminal. Teléfono 4352.

OSVALDO HEVIA
Morandé N.o 244. Casilla 1831.

BERNARDINO LEIVA
OTTMAR STEGMAIER
Bandera 537. Casilla 2068.

MANUEL MERINO E.
Bandera 166. Teléfono 2077. Casilla 2407. De 10 a 11 1|2 A. M. 4.30 a 6.

VICENTE MOLINOS GAETE
Agustinas 1148. Teléfono 2110. De 10 a 12 y 4 a 6.

NICOLAS MARAMBIO MONTT
San Antonio 570. Cas. 2699. Asuntos civiles, especialmente mineros.

LUIS MORALES ZUAZNABAR
Morandé 466; Casilla 1873. De 10 a 12. Oct.-23

ROBERTO DE PETRIS
Galería Alessandri 25. Teléfono 156. Casilla 4044.

ANTONIO PLANET C.
Especialmente cuestiones comerciales. Estudio: Estado 91. Casilla 4034. Teléfono 1137.

EDMUNDO PIZARRO
Procurador número. Corte Apelaciones, Suprema. Catedral 1109. Casilla 3916.

LUIS MANUEL RODRIGUEZ
Abogado. Amunátegui 225.

SALAS ROMO HNOS.
LUIS Y VICTOR A. SALAS ROMO
Abogados. Trasladaron sus oficinas a Compañía 1325. Teléfono 1527. Casilla 2231.

HUBERTO SALGADO
Criminalista, causas civiles, nulidades matrimonio. Anticipa fondos. San Pablo 1417.

LISANDRO SANTELICES E.
Abogado. Catedral 1424. Teléfono 881.

HUMBERTO YAÑEZ VELASCO
Morandé 323. Teléfono 595.

EMILIO TAGLE RODRIGUEZ
Asuntos comerciales y mineros. Bolsa Comercio. Oficina 207. Teléf. 2018.

CARLOS RUBIO DOMINGUEZ
Abogado
Estudio y domicilio: Galería Alessandri 25.

MEDICOS

Dr. ALCAINO
Regresó Europa. Oídos, nariz, garganta, vías lacrimales. Especialista Hosp. Salvador y Niños. 3 a 5. Dieciocho 257. Teléf. 257.

JOSE AVILES A.
Nataniel 167, de 1.30 a 4. Especialmente: Cirugía, Partos, enfermedades señoras y sociales.

Dr. CARLOS D. AGUIRRE
Especialmente vías urinarias. Venéreas, sífilis, Carmen 191. Consultas: 1 - 5.

INSTITUTO DE SALUD
Cisterna (Población Nueva España)
Destinado al diagnóstico y tratamiento de las enfermedades nerviosas y mentales. dirigido por el doctor Fontecilla, Santiago: Delicias N.o 1626. Electricidad médica, baños, etc.

Dr. ANIBAL ARIZTIA
Médico Hospital Niños R. del Río. Ayudante Clínica Prof. Prado Tagle. Teatinos 321. De 2 a 3.30. Teléfono 1773. Domicilio: Agustinas 1319.

Dr. ITALO ALESSANDRINI
Cirugía y ginecología. 1 a 3. Merced 322. Teléfono 3555.

Dr. AMENABAR OSSA
Oculista 14, Europa, 3 años médico director Hosp. Ojos Condado Stanford (Inglaterra). 21 de Mayo 578. De 2-4 .Teléfono 602.

Dr. LEONCIO ANDRADE
Medicina general. San Diego N.o 81. De 2 a 5. Teléfono 4528.

Dr. ARNELLO
Cirugía, anestesia general, venéreas. García Reyes 17. De 12-3. Hospital San Vicente 4-5.

Dr. FELIX BULNES
Médico-cirujano. Huérfanos 801, Of- 18. Consultas: 1 1|2 a 3.

Dr. BORQUEZ SILVA
Estudios Europa. Pulmón, corazón, estómago, intestino. Rayos X. 3 a 6. Arturo Prat 80. Teléfono 19. Matadero.

Dr. RIFO BUSTOS
Estudios en Europa. Medicina interna. Preferentemente corazón y estómago. 2 a 5. Cochrane 177.

Dr. BISQUERTT
Vías urinarias, sífilis. Moneda 859. 3 a 6. Cas. 2563. Teléf. 953.

Dr. BRONFMAN

Estudios Europa. Cirugía, enfermedades señoras. Venéreas. 2 a 5. Telófono 3457. Se trasladó Cienfuegos 68.

Dr. ROBERTO BALTRA G.
Medicina general, vías urinarias. 3.30 a 6. Ahumada 11. Teléfono 170, Parque.

Dr. BEAUMONT
Ayudante servicio ginecología Hospital Salvador. Santo Domingo 1245. De 3-5. Domicilio: Avenida Manuel Montt 1541. Teléfono 93. — Santa Elena.

Dr. BRAGA CASTILLO
Regresó Europa. Rayos X. Medicina general niños; 9 a 10 y de 1.30 a 4.30. Merced 136. Teléfono 1393.

Dr. BARRENECHEA

Oculista, especialista oídos, nariz, garganta. Huérfanos 801.

Dr. MARCOS BRITO
Estudos Europa. Cirujía, niños. Enferedades señoras, partos, venéreas. A. Prat 309, de 3 a 6.

Dr. MARIANO BAHAMONDE RUIZ
Cirugía, ginecología, 1 3 Cocrane 66 Dom. Delicias 1230.

Dr. HECTOR CORONA T.
Bronquos y pulmón. Asma 4 a 5. Delicias 868. Teléfono 2483.

Dr. ALDO CONTRUCCI
Estudios Europa. Medicina interna. Sífilis. Nataniel 142. 3.30 a 4.30. Jefe clínica Prof. Brockmann. Teléfono 3340.

Dr. LEONIDAS CORONA T.

Regresó de Europa
Laboratorio Clínico
Delicias 868 — Teléfono 2483
REACCION DE WASSERMAN
Química Bacteriológica
VACUNAS ..

DR. CASTAÑEDA IGLESIAS
Niños. Compañía 1339. Teléfono 254.

DR. EDUARDO CRUZ COKE L.
Medicina interna. Merced 205 De 1.30 a 6.30. Teléfono 4205.

Dr. LEON CHONCHOL
Medicina general. Rayos X. Sífilis, piel, venéreas. Regresó. Gálvez 61.

DR. CROIZET
Londres 25, entre Serrano y San Francisco. Teléfono 637. Consultas 1-3.

Dr. EDUARDO DE RAMON
Estudios Europa, Cirugía, señoras. Partos 1 a 4. Agustinas 1606. Tel. 3623.

IGNACIO DIAZ MUÑOZ S.
Medicina general, Vías urinarias; 3 a 6. Bandera 574. Teléfono 3424.

Dra. JUANA DIAZ MUÑOZ
Especialista enfermedades señoras y niños: 2 a 4. Delicias 858. Teléfono N.o 1715.

Dr. CARLOS DOREN
Señoras, Cirugía 1 a 4. Monjitas 536. Tel. 2571.

OCULISTA
Ojos, nariz, oídos y garganta. Estudios Europa. San Antonio 148. (Entre Moneda y Agustinas). Consultas 3 a 6.—Dr. E. García Collao.

Dr. RODRIGO DONOSO GAETE
Médico Hosp. Salvador. Medicina interna. 1.30 a 3 menos Sábados. Amunátegui 32. Domicilio: Ejército 134. Teléf. 2206.

Dr. JOSE DONOSO DONOSO

Médico-cirujano
Horas de consulta: de 2 a 4.
Miraflores 457.—Teléfono 2773

Dr. RICARDO DONOSO
Corazón, pulmón. Regresó Europa. 2.30 a 4.30. Agustinas 619.

Dr. DIMITSTEIN

Agustinas 1308, esquina Teatinos. Rayos X. eMdicina general. Corazón, pulmón, estómago e hígado, 1 a 4. Teléfono 3848.

Dr. ESPINA
Rayos X. Medicina interna. Estudios Europa. Catedral 1425. Tel. 2102. De 1.30 a 4.

Dr. FRANCISCO EDWARDS
Estudios Europa. Vías urinarias. Teatinos 10. De 2 a 3.

Dr. ESPILDORA LUQUE
Oculista de las Facultades de Santiago de Chile y Madrid. Delicias 410. Consultas de 3-6.

Dr. FUENZALIDA BRAVO
Niños. Merced 560. Tel. 1721, 2 a 4.

Dr. FONTECILLA
Estudios Europa. Afecciones pulmonares y nerviosas, Rayos X, Delicias 1626.

Dr. FUENZALIDA CORREA
Cirugía, señoras, partos, 2 a 3, Huérfanos 745. Telef. 466.

Dr. CARLOS GARCES BAEZA

Delicias 1276. — Teléfono 3747 Exámenes químicos bacteriológicos. Reacción Wassermann. Medicina interna. 3.30 a 5.30.

Dr. GLEISNER V.

De 3 a 5. Pulmón, corazón, hígado, riñón, intestinos, etc. Sífilis. Castro 26. Casilla 2664.

Dr. RICARDO GUNTHER
Ayudante clínica ginecológica. Partos. enfermedades señoras. Av. España 696, de 2 a 4. Tel. 253, Parque

DOCTOR GIANELLI
ESTUDIOS EUROPA
SIFILIS PIEL VIAS URINARIAS
21 de MAYO 562
CONSULTA de 2 a 6

ENFERMEDADES DE LA PIEL, SIFILES Y VENEREAS
Luz ultra violeta. Radioterapia.
Dr. FELIX GROHNERT B.
Ejército 391. De 2-6.

Dr. VICTOR M. GAZITUA
Partos, enfermedades de señoras. Trasladóse Agustinas 536, 2 a 4. Teléfono 976.

DOCTOR GREENE
Estudios Europa. Cirugía y Ginecología. Calle París 809 (manzana residencial, San Francisco) 2 a 4. Teléfono 2860.

Dr. A. GORGEWSKY S.
Médico jefe Policlínico medicina interna. Hosp. San Juan de Dios. Pulmón, estómago, hígado, intestinos. República 42. Tel. 197, de 2-5.

Dr. ENRIQQUE GONZALEZ H.
Estudios Europa. Estómago, intestinos. hígado, diabetes; obesidad; reumatismo. 1.30-3.30. Ejército 644.

Dr. ANIBAL GREZ
Oídos, nariz, garganta. De 1.30 a 3.30. Merced 324. Teléfono 3555.

Dr. GUSTAVO GIRON L.
Cirugía y ginecología. Brasil 32. Teléfono 3126. De 2 a 3.

Dr. MARIO GARCIA DOMINGUEZ
Medicina general. Señoras. Partos. Venéreas: 1 a 5. San Diego 65.

Dr. ROBERTO JARAMILLO
Ejército 707. Teléfono 142, Parque.

Dr. RAUL VENTURA JUNCA
Residente Hosp. Salvador. Medicina interna. Rayos X. 4.30 a 6. Riquelme 140, Teléfonos 3828 y 395.

Dr. ARNULFO JOHOW
Estudios Europa. Cirugía y ortopedia. Adultos, niños, 3-4. Santo Domingo 1523. Teléfono 1033.

INSTITUTO RADIOLOGICO
Dr. ADOLFO KAPLAN
Radioscopia, radiografía, radioterapia, aplicaciones radium. Estudios Europa y EE. UU. Huérfanos 1466.

Dr. A. KORNER ANWANDTER
Estudios Estados Unidos, Cirugía, ortopedia, 10-12 A. M. Santo Domingo 614.

Dr. AQUILES LUENBERG
Jefe Laboratorio. Rayos. Sección Experimental, Higiene. Laboratorio Rayos X. Luz ultravioleta. Diatermia. Consultas 1-4. Arturo Prat 181

Dr. TEODORO LEIBLE
Enfermedades nerviosas. Medicina interna. Aplicaciones eléctricas. De 3 a 6. Olivos 794.

Dr. H. LEA-PLAZA

Estudios Europa. Compañía Núm 1115. De 3-6. Teléfono N.o 3880.

Dr. LABRA LETELIER
Nariz, garganta, oídos. Consultas de 2 a 5. Compañía 1361.

Dr. ARMANDO LEON L.
Cirugía. Compañía 1909. Martes, Jueves, Sábado; 1 a 3. Teléfono 3846.

Dr. LOIS
San Pablo 1236. Medicina general. Vías Urinarias. Sífilis. De 1 a 5.

Dr. LAVAL
Medicina interna. Lord Cochrane 340. De 2 a 4.

Dr. OSCAR MELENDEZ
Medicina interna. Sífilis, Santo Domingo 1036; de 2-4, y 21 de Mayo 578, de 4-5. Teléfono 2831.

Dr. J. MONTERO C.
Medicina interna. Venéreas, de 1 1|2 a 3, y de 6 a 8. Clínica nocturna 9 a 10. Agustinas 1060.

Dr. G. MORAGA FUENZALIDA
Regresó Europa. Niños, luz ultravioleta. 2.30-4. Cochrane 118. Teléf. 2804.

Dra. CORA MAYERS
Médico Cirujano
Regresó de Estados Unidos. Especialista en niños. Luz ultra-violeta. Ahumada 29. Teléfono 711.

ENFERMEDADES DEL CORAZON
DOCTOR MAHOTIERE
Consultas de 1 a 4.—Rayos X y Laboratorio. Estudios en Europa. Compañía 1973.

Dr. JUAN MARIN B.
Cirugía general. Enfermedades vg., niños. Domicilio: San Diego 1843. Consultas, Amunátegui 85. Teléfono 3796.

Dr. MUÑOZ VALENZUELA
Residente Hops. Niños. Tuberculosis, infantil. Matucana 303. 2 a 5 Teléf. 442 Estación.

Dr. MALBRAN
Enfermedades mentales y nerviosas. De 2 a 4. Se trasladó a Huérfanos 1880.

Dr. MANUEL MORENO
Medicina general, pulmón, estómago, intestinos. Tratamiento especial. Tuberculosis. Estudios Europa. 2.30-4.3. San Francisco 155.

Dr. JUAN MONTENEGRO M.
Enfermedades de niños. Compañía 1770. Teléfono 2120. Regresó.

Dr. H. NUÑEZ ZAMORA
Matucana 289, Teléfono 291. Estación, 1 1|2 a 3 1|2. Sábado, 4-6.

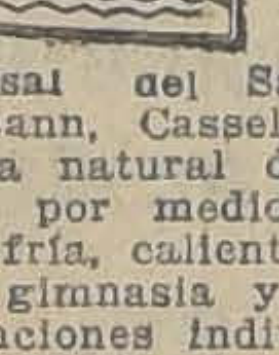

SANATORIO GOSSMANN
Constitución

Sucursal del Sanatorio Gossmann, Cassel, Alemania.
Cura natural de las enfermedades por medio del sol, aire, agua fría, caliente y vapor; masaje, gimnasia y dieta especial. Aplicaciones individuales a cada caso. Ahorre un viaje a Europa, ocurriendo a este sanatorio, situado en una de las playas más hermosas de Chile. Prospectos a disposición: casilla 5, Constitución.

Dr. LUIS OPAZO P.
Jefe Policlínica. Niños. Universidad de Chile. Compañía 3007. Teléfono 48. Estación.

Dr. GREGORIO OXMAN
Pulmón, corazón, estómago, hígado, De 2 a 4. Serrano 297.

Dr. JULIO A. PAREDES F.
Especialmente enfermedades señoras. Medicina. Cirugía. Brasil 47, de 2 a 4.

Dr. ORREGO PUELMA
Médico Hospital San Juan de Dios. De 3.30 a 5 y media. Agustinas 1314. Teléfono 1217.

Dr. PANTOJA

Corazón, pulmón, estómago, sífilis. Delicias 1276. De 2 a 4. Teléfono 3747. Santo Domingo 1036. Teléfono 574, de 6 a 8.

Dr. MARCIAL PARADA
Oídos, nariz, garganta. De 2 a 6. Santo Domingo 831. Teléfono 1859.

Dr. DAVID PULIDO
Enfermedades niños. Santo Domingo N.o 1790. Teléfono 2152. De 1 a 3.

Dr. PRUNES
Estudios Europa, Jefe clínica piel, sífilis, venéerea. Merced 490. Casilla 2894.

Dr. ALBERTO PANATT
Pulmón, corazón, estómago, hígado. Rayos X. Teléf. 1211. Delicias 1416. De 2 a 4.

Dr. SANTANDER
Estudios Europa. Medicina interna. Estómago, intestinos. Rayos X. Alameda 938. 3 a 5.

Dr. LUIS QUIROGA
Medicina general. Consultas: 4 a 5.30 Catedral 1452. Teléfono 3760.

Dr. ALBERTO RAHAUSEN
Cirugía general. Compañía 2928 Teléfono 192. Estación. De 2 a 4.

Dr. JOEL RODRIGUEZ P.
Estudios Europa. Medicina interna. Estómago, intestinos. Rayos X. 2 a 4. Amunátegui 559. Telf. 2810.

Dr. CESAR RODRIGUEZ LEON
Medicina interna. Enfermedades de niños, Catedral 2607, 1 a 2 y Bascuñán Guerrero 1013. 4 a 5.

INSTITUTO SANITAS

AGUSTINAS 1955
Laboratorio auto-vacuna, radioscopías, terapia de radum y de Rayos X. Luz ultra-violeta. Aplicaciones eléctricas. Instalaciones de radium. baños de ácido carbónico, diatermia.

Dr. JOSE SYMON O.
Médico Hospital Niños "R. del Río". Martes, Jueves, Sábado. 1½-3½. Nataniel 114. Teléfono 2007.

Dr. SCROGGIE
Especialidad enfermedades de niños. Jefe de la Clínica de Niños, Universidad de Chile. Consultas de 2 a 4 de la tarde. Rosas 1157. Teléfono 4583.

PROFESOR Dr. SOTO PARADA
Laboratorio Clínico. Moneda 1035.

Dr. Marco A. Sepúlveda R.

LABORATORIO CLINICO
Trasladóse a Miraflores 450. Teléfono 233. Abierto a toda hora.

Dr. CRISTOBAL SAENZ
Estudios Europa. Afecciones médico-quirúrgicas abdómen. Estómago, sífilis. Rayos X. De 1 a 3.20. Agustinas 1889, teléfono 3098.

Dr. HELLMUTH SIEVERS W.
Médico-cirujano. Domicilio: Molina 72. San Antonio 275. De 2 a 3 1|2.

Dr. CARLOS SEAMAN
Médico cirujano. Consultas: 1.30 a 4. Trasladóse Delicias 225.

Dr. STOLTING
Oculista. Médico recibido Alemania, Chile. Moneda 627, de 3 a 6.

Dr. OMAR SANTAPAU
Medicina interna, venéreas, sífilis. Santo Domingo 1280. De 3 a 5.

Dr. OTTO SCHWARZENBERG
Enfermedades niños. 2 a 3, Martes, Jueves y Sábado. Lunes y Viernes, 2.30 a 3.30. Santo Domingo 1523. — Teléfono 1033.

Dr. TORRES TORRES
Jefe clínica profesor Korner. Enfermedades señoras y cirugía. Trasladóse Delicias 261. De 2 a 6.

Dr. G. E. VIDAL S.
Delicias 2696. Teléfono 245, Estación. Consultas: 2 a 4.

Dr. VEGA MACHER
Exclusivamente pulmón. Nataniel 109. De 2 a 3.30. Lunes y Miércoles.

Dr. J. M. VERGARA KELLER
Regresó de Europa. Partos, ginecología. Agustinas 828. De 3 a 4. Teléfono 2855.

Dr. JORGE VIVES BRAVO
Enfermedades niños. Delicias 335. Teléfono 2895.

Dr. VILLAGRA
Estudios en Europa. Unicamente pulmón. Rayos X. Pneumotorax. Helioterapia. Dieciocho 437 A. De 2 a 5.

Dr. JAIME VIDAL OLTRA
Pulmón, corazón, estómago. Laboratorio: 2-4. Miraflores 590, esquina Santo Domingo. Teléf. 2006.

Prof. Dr. VARGAS SALCEDO
Regresó Europa. Cirugía. Compañía 2499. Teléf. 1060.

Dr. VICUÑA HERBOSO
Ayudante Clínica Prof. Prado Tagle. Hospital San Vicente. Medicina interna, enfermedades corazón. Martes, Jueves, Sábado. 2.30 a 4.30. Almirante Barroso 270. Teléf. 1053.

Dr. YAÑEZ G.
Estudios Europa. Piel, sífilis, venéreas. Trasladóse Delicias 865. De 2 a 5. Casilla 618.

Dr. WAUGH
914 606 Estudios Europa, internas, venéreas, sífilis, Wasserman. Compañía 1853. 2 a 4.30.

Dr. WIREN
Oídos, nariz, garganta. Compañía N.o 1606. De 2 a 5.

Dr. WEINSTEIN
Estudios Europa. Enfermedades de la piel, sífilis y venéreas. Radioterapia y luz ultra-violeta. — Agustinas 1357. De 2 a 5.

DENTISTAS

Dr. CERDA LOPEZ
Ahumada 11. Teléf. 4221. Especialmente Puentes, Coronas, Extracciones, Somnoformo.

Dr. CLODOMIRO CONTRERAS
San Antonio 451. Teléfono 3692. Horas: 10 a 11 y 3 a 6.

Dr. LEONEL CONTRERAS M.
RAYOS X
Cirujano dentista. Merced 486.

FORTUNATO ENCINA P.
Especialmente placas, coronas. puentes. Extracciones indoloras. Ahumada 56.

Dr. GALLARDO GONZALEZ
Estudios en Filadelfia. Consultas: diurnas y nocturnas. Echaurren 26.

ALBERTO GONZALEZ.
Estudio en Filadelfia. Extracciones difíciles sin dolor. Horas: 9 a 11 1|2 y 3 a 7. Moneda 1061, antigua clínica del dentista don Roberto Phillip ausente en Europa.

WENCESLAO MUÑOZ L.
Dentista: Tratamientos rápidos. Extracciones sin dolor. San Diego 448.

ARMANDO MORA PINOCHET
Dentista. Trasladóse: Santa Rosa N.o 671.

ALFREDO MUÑOZ LOBOS
Extracciones sin dolor. Somnoformo. Puentes, placas. Tratamientos rápidos. Compañía 1852.

Dr. CESAR PARDO C.
Dentista. Moneda 1035.

Dr. ENRIQUE SANSOT
Ahumada 11. Teléfono 4221. Horas: 9 a 12 y 2 a 6.

DOCTOR RAVELLO
Dentista. Estado 15.

Dr. KLENNER DECHER
Dentista. Dieciocho 52.

C. VALENCIA COURBIS
Operaciones indoloras. Coronas, Puentes y dentaduras. Teatinos 50.

Dr. GUILLERMO VELASCO M.
Dentista. Estudios en Filadelfia. — Catedral 1261.

CLINICA DENTAL
"Valenzuela Basterrica". — Luis R. Berríos Méndez, Rafael Valenzuela Labbé, Carlos H. Rojas.—Dentistas especialistas. Cirugía dental atendida por médicos especialistas. Somnoformo. Correcciones de anomalías. Riquelme 47. Teléfono 1642.

ARQUITECT

EDUARDO TA
Construcciones, tran
reparaciones. Huérfan

OFICINA DE CONST
Dirección o C
LEOPOLDO NAVAR
Morandé 67. Teléfo
lla N.o 880.

REPARACIONES DE
pedir planos, presupues
nin. Casilla 750.

CONTADO

TEXTOS CONTAB
por Mena Velásquez, p
til, Estado, Comerci
etc. Merced 882. Indi

MATRON

MATRONA
Pensionistas, Atiende
yecciones. Mujica 20,
Vicuña Mackenna.

CLINICA PRIV
Dra. Mercedes Parrag
del extranjero, Atend
tinguida clientela en
Huérfanos 2291.

AIDA AZAG
Partos, recibo pensi
Diego 956.

H. IZQUIERDO DE
Partos, diagnóstico
merada. Pensionistas,
módicos. Estudios co
mos adelantos cienti
8-10 y 1-4. García Re
San Pablo y M. de

AMELIA MA
Pensionistas. Partos. A
micilio, inyecciones. M

MATRONA CLINICA
consultas gratuitas, B

PENSIONADO M
Pensionistas. Partos.
Masajes, inyecciones.

SARA OSORIO DE
Matrona. Partos y cur
2254.

Mme. E. PRAG
Matrona francesa, San

MATERNIDAD PAR
Flor Villaseca. Recib
provincias, meses, dia
raciones. San Diego 2

CLINICA PRIVADA
TRICIA
Señora Reyes, matrona
ta. Establecimiento m
dido por cirujanos
Enfermas todas part
tos, precios módicos
636.

PENSIONADO PAR
Mercedes Rojas. San D
cibe enfermas. Curac
tas toda hora.

ANA G. VARGAS B
Partos. Recibo pensi
Americana 627. Teléfo

CARMELA RO
Maternidad particular.
mas pensionistas. Mae

CARMELA TO
Partos. Asistencia tod
enfermas. Matucana 64

¡SEÑORA! ¿ESPERA
gra? Pase consultar
didad, Pensionado "D
ni". San Diego 57.

VARIOS

CLINICA Y LABOR
LUIS A. BRAV
Atendida únicamente
especialistas
Residente, Dr. Félix
De 10 a 12 Medicina
ños.
2 a 4 Ginecología.
4 1|2 a 8 Cirugía,
Venéreas, Genito Uri
potencia. Curaciones r
tema último comproba
cios módicos y facilid
Atención privada o
Se atienden ambos se
cias a provincias por
Puente N.o 562 —

CLINICA ALAME
Tratamiento sífilis,
sus complicaciones,
curaciones rápidas, mé
nos. 10-12 y 2-7; noch
pitalización enfermos.
diarios.

DEFUNCION
Habiendo dejado de existir el señor don
Alberto Correa Sanfuentes
Sus restos serán sepultados hoy privadamente.
LA FAMILIA.

DEFUNCION
El 28 del presente falleció mi inolvidable padre, don
José Gabriel Silva
Doy mis más sinceros agradecimientos a todas las personas que asistieron a sus funerales.
JOSE LUIS SILVA.

DEFUNCION
Ha fallecido nuestro deudo don
José Manuel Vivanco P.
Sus restos serán trasladados al Cementerio General, hoy 3 del presente, a las 3 1|2 P. M., desde su casa habitación, Av. General Velásquez 299 esquina Cinco de Abril.
FAMILIA VIVANCO CASTRO

DEFUNCION
Ha fallecido don
Joaquín Flores Echaurren
Sus restos serán sepultados privadamente.
LA FAMILIA.

DEFUNCION
Ha fallecido la señorita
María Laura Avendaño Asenjo
Sus restos serán sepultados privadamente en el Cementerio General.
LA FAMILIA.

DEFUNCION
Ha dejado de existir don
Lisímaco González Bravo
Sus restos serán conducidos al Cementerio Católico, hoy Viernes, a las 10 A. M., desde su casa habitación, Carrión 1782.
LA FAMILIA.

DEFUNCION
Ha fallecido nuestro querido esposo y padre señor
E. Cotidio Fernández V.
Sus restos serán conducidos al Cementerio General, hoy 3 de Julio, después de una misa que se oficiará en la Recoleta Franciscana, a las 9 1|2 A. M.
LA FAMILIA.

POMPAS FUNEBRES
EMPRESA ZENTENO
ESTADO 17 — DELICIAS 2584
TEL. 4275 — TEL. 524
ATIENDE DIA Y NOCHE

DEFUNCION
Ha fallecido don
Alejandro Camus F.
Sus funerales se efectuarán privadamente.
LA FAMILIA.

IN MEMORIAM
Mañana Sábado 4 de Julio, primer aniversario de la muerte de nuestro querido padre y esposo don
Perfecto Espinosa
se dirá una misa por el descanso de su alma en la Parroquia de San Isidro, a las 8 1|2 A. M.
LA FAMILIA.

PASTO

tercer corte, colisas livianas, vendo por carretadas.
LUIS A. PACHECO, LIRA 566

PROPUESTAS PUBLICAS

Pídense propuestas públicas para la adquisición de las siguientes resmas de papel para atender las necesidades del servicio durante el año próximo y cuyo pago deberá efectuarse con fondos del mismo año:

20,000 resmas de papel N.o 1.
25,000 resmas de papel N.o 2.
10,000 resmas de papel N.o 3.

Las propuestas se abrirán el Jueves 16 del actual, a las 3 P. M., en la Sección Almacenes de la Dirección General de Educación Primaria, donde los interesados pueden consultar bases y antecedentes.

El Director General de Educación Primaria

NUEVA DIRECCION
DEL VETERINARIO
Dr. L. Schmidt Herman
MONJITAS 778 - 780
al llegar a San Antonio

FABRICACION
DE PUERTAS, VENTANAS, GALERIAS DE TODAS CLASES

Hace y tiene listas para entrega inmediata.

BARRACA Y FABRICA DE MADERA
LA REPUBLICA
DOMEYKO N.o 2354
TELEFONO 192. — PARQUE

ASIA
EL MEJOR CIGARRILLO
::: EN SU PRECIO :::
$ 0.40 — ¡¡Pruébelo!!

VIAS URINARIAS
DISMINE FAVROT
Capsulas conteniendo la totalidad de los principios activos retirados del **BUCCHU**
ANTISEPTICO URINARIO ANALGESICO — DIURETICO
Nuevo Remedio recetado por los autoridades medicas.
Experimentado con el mayor éxito en París en los celebres Hospitales de San-Luis y de San-Lazaro
Agota el *flujo* en algunos días.
Hace desaparecer en unas cuanta horas los *dolores agudos de la miccion*
Clarifica las *orinas.*
Blenorragia, Uretritis crónica, Cistitis Prostatis, Reumatismo blenorragico, Eficacisima contra los Colicos nefriticos
DOSIS: 9 capsulas al día.
Laboratorios H. FERRÉ, BLOTTIÈRE y Cía, Doctor en medicina, Farmacéuticos de 1a clase 6, Rue Dombasle, Paris.

El CABELL

Es el más bello encanto de la persona; p
quiere un gran cuidado, y para ello usted deber
carse algo inofensivo, como ser el conocido E
FICO BOLIVIANO BENGURIA.
MONEDA 875.- Dr. R. BENGURI

ESTA CHOMPA
Vale $ 11
CADA UNA
En Lindos Colores

Fábrica de Tejidos de P
De CESAR PINOCHET I
Avenida Subercaseaux
SANTIAGO
Vende **CHOMPAS** gruesas, tejid sía, a $ 11; **CHALECOS** gruesos y p para hombres, a $ 20; **BUFANDAS** res, a $ 4; **LUFANDAS** de seda, de lujo, a $ 10, $ 15 y $ 20; **CORBAT** seda, gran fantasía, a $ 2; **MEDIAS CETINES**, desde $ 17 a $ 40 docena **NITOS** para niñitos, a $ 10, $ 11
OFRECEMOS MAQUINITAS Y ART PARA BORDAR
ENVIANDONOS su valor anticip el valor de la encomienda, despach didos a provincias a vuelta de corre damos Catálogos gratis a quien lo
Compramos pieles en bruto de Chillas, Coipos y Conejos.

LA NACION

Santiago, 3 de Julio de 1925

NUESTRO DEFICIT DEMOGRAFICO

El resumen demográfico del primer semestre del presente año, hecho por las oficinas del Registro Civil de Santiago, arroja cifras desoladoras. El número total de defunciones registradas es superior al de los nacimientos: 6,819 es la cifra de las primeras, y sólo 6,731 la de los segundos. Este déficit doloroso aparece verificado sólo en virtud de las estadísticas de la 1.a circunscripción, donde los nacimientos no fueron sino 1,240, mientras las defunciones llegaron a 2,427, o sea a una cifra cerca de ciento por ciento mayor.

Se constata en estas condiciones que en un país en pleno proceso de formación, menesteroso de pobladores más que otro alguno, el balance demográfico de un semestre de su capital acusa merma. Puede este déficit ser insignificante, — 88 individuos,— pero el solo hecho de registrarse cifras de estagnación es ya una comprobación desastrosa.

Si desentrañáramos los pormenores de estas estadísticas, nos sería fácil determinar que la mayor contribución a nuestro ominoso pasivo demográfico la han aportado, como siempre, los niños menores de cinco años. La muerte del 33 o más por ciento de los niños antes de cumplir un año es por desgracia una verdad permanente en nuestro país.

Sin embargo, a pesar del desequilibrio de los nacimientos y defunciones a favor de estas últimas, no puede inferirse que la población de la capital ha disminuído. Las bajas producidas en la población urbana por la mortalidad infantil, la tuberculosis, las enfermedades de trascendencia social y los accidentes—para no citar sino aquellos males endémicos que es susceptible aminorar mediante la intervención de una enérgica y sistemática política de sanidad y seguridad pública,—son llenadas con exceso por la inmigración de los pobladores de los campos y pequeñas localidades de las provincias.

Este fenómeno de despoblación rural, común por lo demás a todos los países, hace que en el caso particular de nuestra capital los déficits demográficos se transformen en una constante aminoración de las fuerzas nacionales consagradas a la explotación de las fuentes naturales de riqueza. La vida urbana continúa absorbiendo y anulando energías productoras. Y tenemos en ello un nuevo factor de debilitamiento económico, cuyos efectos hasta ahora no nos hemos preocupado de contrarrestar.

Los años inclementes del último tiempo han sido en realidad una razón positiva para que los pobladores de diversas regiones agrícolas del país se sientan impulsados a emigrar, en busca de trabajo o de otras actividades menos inciertas, a las ciudades o a las faenas salitreras o fabriles. Pero esta circunstancia debería ser un motivo más para que se procurara buscar una compensación a semejante debilitamiento de la capacidad productora del país en los campos, mediante una política dirigida a densificar la población rural en las zonas más favorecidas por la naturaleza.

En la República Argentina, las estadísticas demográficas acusan un aumento constante de la población urbana muy superior al superávit de nacimientos sobre las defunciones, debido no sólo a la afluencia de inmigrantes extranjeros sino también a ese fenómeno de atracción de las ciudades a que hemos hecho referencia. Pero allí se ha ideado y puesto en práctica desde hace tiempo, y en forma sistemática, una efectiva política de intensificación de la población agraria.

A pesar de que, como lo hacía constar en su último mensaje al Congreso el Presidente Excmo. señor Alvear, la inmigración provocada y atendida por el Gobierno nacional atraviesa un período de relativa inactividad, continúan afluyendo a la República elementos de colonización escogidos y aptos para el fomento de las industrias rurales. Hace pocas semanas, nuestro diario daba cuenta de haber llegado a la provincia de Entre Ríos un nutrido contingente de familias agricultoras procedentes de Alemania, a las cuales se les han concedido predios y facilidades para explotarlos inmediatamente, en dicha zona. Ahora el cable nos informa de que en los últimos días se ha instalado en el territorio de Formosa a 25 familias de agricultores polacos, grupo que constituye la avanzada de una poderosa corriente inmigratoria, últimamente formada por iniciativa del Gobierno argentino.

En esta forma ese país compensa, desbordándolos, los déficits que la emigración a las ciudades ocasiona en la población agraria, impidiéndose que este fenómeno llegue a afectar la capacidad productora de la República en el renglón de las industrias agropecuarias. En el nuestro, cuya mortalidad excesiva, acaso la más alta en América, y cuya falta de población agraria se alían para mantener la capacidad económica nacional en un nivel muy inferior al que le prometen sus fuentes naturales, hay razones aún mucho más poderosas que en la vecina República para implantar una política de inmigración inteligente, sistemática y practicada con discernimiento de las verdaderas necesidades del país.

La acción que en este orden de cosas se ha realizado ha sido intermitente y desorganizada, circunstancias a las cuales hay que atribuir más de un fracaso en los intentos de colonización de tierras fiscales. Ojalá no sean perdidos los ejemplos que con porfiada frecuencia ofrecemos a nuestros dirigentes, encareciendo su interés hacia los espléndidos resultados que alcanza la política de inmigración y colonización en los países del Atlántico. En la actualidad ella es una magnífica y estimulante lección objetiva. No esperemos a que llegue a transformarse en un punto de comparación depresivo para nuestro prestigio.

EL PORVENIR DEL SALITRE ES INCIERTO

Cartas cambiadas entre el Delegado de la Asociación de Productores de Salitre y el Sub - Gerente de la United Press

Con motivo de un cablegrama de Londres publicado ayer con el título "Las expectativas del nitrato son indefinidas" se han cambiado las siguientes comunicaciones que aclaran el sentido de esta información:

"Santiago, 2 de Julio de 1925.— Señor Representante de The United Press. — Presente. — Muy señor mío:

Cuando ví entre los telegramas de Londres entregados a los diarios de la mañana por la United Press que Ud. representa, uno que llevaba por título: "Las expectativas del nitrato son indefinidas", me alegré inconscientemente de la buena noticia que parecía envolver. Dudando, sin embargo, de ello mandé solicitar de Ud. el original inglés que Ud. tuvo la bondad de facilitarme y he podido cerciorarme, a la vista de él, de que ha habido sin duda un error bien explicable de redacción que ha dejado tanto en el público como en mí, la impresión de que las expectativas que, a juicio de los afamados corredores de Londres H. Bath & Sons, se presentan para el salitre son ilimitadas; lo que es inexacto.

Como muy bien lo dice en su primera parte la traducción publicada, la venta de la producción de salitre durante los doce próximos meses no deja lugar a duda alguna.

Pero en seguida agrega el original inglés que Ud. me facilitó: "Distant prospects nitrate indefinite however reassuring government and producers contemplate lower prices when necessary".

Lo que a mi juicio dice claramente esta parte del telegrama es lo siguiente: "Las expectativas del salitre para el futuro son inciertas aunque es tranquilizador el que el Gobierno y los productores proyecten bajar los precios si es necesario".

No sólo por el contexto mismo del párrafo copiado que presenta deliberadamente la oposición que existe entre la actual situación del salitre y la futura, sino por el sentido obvio, natural en este caso, fácil de consultar en cualquier Diccionario, la palabra inglesa "indefinite" tiene aquí el sentido que le da el Webster, no de **ilimitado** como parece dar a entender la versión publicada, sino por el contrario de **"incierto"**.

Sería para mi muy grato estar de acuerdo con Ud. en esta rectificación. Si Ud. piensa como yo, me permito rogarle se sirva publicar sin falta en la prensa de mañana la aclaración correspondiente sin esperar que venga la rectificación de los mismos señores H. Bath & Sons.

Aguardando su grata respuesta me apresuro a suscribirme de Ud. como s atto. y SS. — **Ricardo Salas Edwards**, Delegado".

"Santiago, 2 de Julio de 1925.— Señor Don Ricardo Salas Edwards, Delegado de la Asociación de Productores de Salitre. — Presente. — Muy señor mío:

Actúa en mi poder su atenta de la fecha con referencia a un cable de esta empresa, publicado esta mañana por "La Nación" y "El Diario Ilustrado", y con respecto a lo mismo debo manifestarle que si bien estoy de acuerdo en que la palabra **incierta** hubiera expresado con mayor exactitud el espíritu del cable, en ningún caso se puede interpretar el empleo de la palabra **indefinidas**, como significando que las perspectivas del salitre en el futuro son **ilimitadas**.

Creyendo con esto dejar satisfecho su deseo de una aclaración sobre este asunto, me es grato repetirme, siempre enteramente a sus órdenes. — Salúdalo Atte. — **Rafael Fusoni Elordi**, Sub-gerente".

NOTAS POLITICAS

FELICITACIONES A LA LABOR POLITICA DE LA JUNTA CENTRAL RADICAL

En la Junta Central del Partido Radical se ha recibido la siguiente comunicación:

"Cherquenco, 27 de Junio de 1925. —Señor Enrique Oyarzún, presidente de la Junta Central Radical —Santiago. — Distinguido correligionario: Interpretando el sentir unánime de los miembros de esta asamblea, queremos hacer llegar a usted nuestra adhesión más absoluta a todas las actuaciones de esa Honorable Junta. Al mismo tiempo queremos formular nuestra enérgica protesta por las actividades independientes de algunos correligionarios y de asambleas que por su cuenta y riesgo se lanzan en campañas de trascendencia general como si no tuviésemos un organismo directivo. Esos correligionarios y esas asambleas parecen no darse cuenta que el exceso de celo doctrinario que se gastan va en perjuicio del sagrado principio de la disciplina política que es esencial para la vida y grandeza de los partidos.

Aprovechamos esta ocasión para pedirle que cuanto antes nos remitan 50 ejemplares del nuevo Estatuto del Partido, aprobado en Chillán, acompañándonos la factura correspondiente.

Quedamos de usted afmos. S. S. y correligionarios. — (Firmados). — **Jerónimo Ulloa G.**, Presidente. — **Segundo Moraga G.**, Secretario."

Vendo chacra en Linderos

33 HECTS. PERFECTAMENTE CULTIVADAS, REGADAS CON ABUNDANCIA Y MUY PRODUCTIVAS.

Los suelos de esta chacra son riquísimos para todo cultivo. Hay una viña de 23 hects. de cepa francesa, en plena producción. Dos casas habitación, con huertos, parrones, árboles de adorno, etc. Buenos cierros. Bodega de vinos, galpones, posesiones, etc. Deuda: $ 55,000 AL BANCO HIPOTECARIO.

Precio: $ 220,000 CON FACILIDADES.

SECCION FUNDOS

Carlos Ossandon B.

Bandera 168.—Casilla 1030.

REGINA RESTAURANT

Es el RESTAURANT donde se comen los famosos

Tallarines y Ravioles CATTANI

La Asamblea Radical Independiente de Ñuñoa se adhiere al plebiscito

En la asamblea celebrada anoche por esta colectividad política se tomó por unanimidad el siguiente acuerdo:

"La Asamblea Radical Independiente de Ñuñoa declara:

1.o Su adhesión al Excmo. señor Alessandri.

2.o Aceptar el plebiscito como el único medio de volver a la normalidad, debido a la desorganización de los organismos políticos".

Además se acordó enviar telegramas de felicitación a las asambleas radicales de Pisagua e Iquique por sus declaraciones ante la actual situación política.

Centro Demócrata Lealtad, de San Bernardo

El Viernes 26 del mes pasado, se verificó la asamblea extraordinaria de esta colectividad, tomándose los siguientes acuerdos:

1.o Agradecer al señor Gaspar Baloffet un envío de libros que hizo a la institución;

2.o Efectuar una manifestación con motivo de la entrega del Centro al directorio definitivo;

3.o Aceptar la renuncia de los secretarios señores Carrera y Juan B. Cid, procediéndose a nombrar a los señores Luis Toro y Osvaldo Gianini P. en calidad de secretarios de actas y de correspondencia respectivamente;

4.o Nombrar una comisión para que acompañe a una delegación de la Agrupación en su visita a la Isla de Maipo, quedando compuesta por el presidente del Centro, señor Aguilar y el redactor político señor Guevara;

5.o Fijar como fecha en que se ha de proceder a la elección del directorio definitivo, el Viernes 31 de Julio; y

6.o Determinar la cuantía de las cuotas mensuales y de incorporación.

Elección complementaria demócrata de O'Higgins

EN SAN FRANCISCO DE MOSTAZAL

Según acuerdo del H. Directorio General, el Domingo 5 del presente se debe llevar a efecto la elección complementaria para director general en la provincia de O'Higgins.

Se encarece a los miembros de la comisión nombrada por el Directorio General, para asistir y supervigilar dicha elección, no dejen de concurrir. Forman parte de esta comisión los señores Carlos Arias, Vicente Sepúlveda, Eduardo Vergara, Andrés Aguayo y Rafael Silva. La hora de partida es 8 1/4 de la mañana.

2 Nuevas Casas

CENTRALISIMAS, MUY EXTENSAS, CON RENTA

TENEMOS ORDEN DE VENDER RAPIDAMENTE

GRAN CASA EN CATEDRAL

entre Teatinos y Amunátegui, 1,000 metros cuadrados con gran frente. Una casa en bajos ocupada por su dueño, con hall, salones, escritorio, amplias galerías, gran comedor, 7 dormitorios, 3 toilettes, 3 grandes patios, toda clase de dependencias, parquets, decorados, etc., y otra en altos con más o menos la misma distribución, arrendada por contrato en $ 12,000 anuales. Debe 30,000 pesos Caja. **Precio: $ 400,000.**

GRAN CASA EN SAN MARTIN

entre Alameda y Agustinas, 1,850 metros cuadrados, con gran frente. Una gran residencia de lujo en bajos, con 9 dormitorios, 4 toilettes, amplias y cómodas galerías, gran hall, salones, escritorios, gran comedor, dos grandes patios, garage, dependencias, parquets; cielos de tela, etc., y dos casas de arriendo que mal arrendadas, producen $ 14,400 anuales. Debe $ 70,000 Caja Hipotecaria. **Precio: $ 420,000.**

Más datos y orden para visitarlas dará

ALEJANDRO GREENE CRUZAT

(Sección Propiedades Urbanas)

Oscar Greene Valverde y Jorge Guzmán Palacios

TEATINOS 86.— CASILLA 3722

LA CONVENCION PROVINCIAL DEMOCRATA DE ATACAMA SE ADHIERE AL PLEBISCITO Y A LA POLITICA DE S. E.

(De nuestro Corresponsal, por Telégrafo)

VALLENAR 2. — El 30 de Junio se constituyó en el Teatro Arturo Prat de esta ciudad, la Convención Provincial Demócrata por Atacama. En todos los convencionales reinaba especial entusiasmo por concurrir a este acto de significada trascendencia para la democracia atacameña.

A la Convención se hicieron representar las agrupaciones demócratas de Huasco, Freirina, Vallenar, San Félix, Alto del Carmen y Chañaral, adhiriéndose la Agrupación de Copiapó.

La Mesa Directiva de la Convención quedó formada en la siguiente forma:

Presidente, Raúl Ferrada Riquelme; vice-presidente, Francisco Rojas y secretarios, Miguel Quezada y Alejo Fuentes.

Concurrieron los siguientes delegados:

Aurelio Toro, Juan Antonio Rivera, René Gómez, Eleodoro Gedoy, Juan B. Pinto, Francisco Díaz, Martín Barrios, Agustín Alegría, Orozimbo Venegas, Perfecto Carvajal, Luis Altamirano, Gregorio Díaz, Rafael Cortés, Alejandro Ramírez, Oscar Vargas, Eleodoro Díaz, etc.

En medio del mayor entusiasmo se aprobó un voto de adhesión a S. E. el Presidente de la República, apoyando la vuelta al régimen constitucional en breve plazo, mediante la aprobación plebiscitaria de la nueva Constitución.

Además se aprobaron interesantes proyectos de interés general, los que serán elevados a la consideración del Supremo Gobierno, figurando entre ellos los siguientes:

Nacionalización de las industrias, Fomento de la minería, Creación de barrios obreros, Instalación de agua potable, Abolición de los impuestos a las drogas y específicos, Estabilización de la moneda, Reforma de la enseñanza, estableciéndola laica, gratuita y obligatoria; Reducción del Ejército y Armada y enseñanza militar en los colegios, etc., etc.

La Convención fué clausurada en el día de ayer, en medio de un grande entusiasmo, pronunciando el presidente señor Ferrada un elocuente discurso en el que manifestó que las fuerzas democráticas reforzaban cada día sus filas en forma alentadora.

Finalmente se dió lectura a varios mensajes de simpatías enviados por el presidente del Partido Radical de Vallenar, a la Convención Provincial en los que hace votos por el engrandecimiento de la democracia atacameña y por el éxito de la Convención. — **Corresponsal.**

PARTIDO RADICAL

ASAMBLEA RADICAL DE YUNGAY. — Mañana, a las 7 P. M., se reunirá en el Club Radical, Huérfanos 1264, la comisión reorganizadora de la Asamblea Radical de Yungay para pronunciarse sobre las solicitudes de ingreso a la nueva Asamblea.

Muchos y prestigiosos radicales de esta comuna han hecho ya la presentación de estilo, de modo que en una fecha muy próxima será una realidad la constitución de este nuevo organismo del partido.

El miembro de dicha comisión, señor Arturo Gallo, está encargado de recibir estas solicitudes, las que pueden entregarse hasta el día indicado en el Teatro Ideal Cinema.

PARTIDO DEMOCRATA

MANIFESTACION EN HONOR DE DON RAFAEL SILVA LASTRA. — Próximamente, un grupo de amigos, dará una manifestación a don Rafael Silva Lastra.

Las adhesiones las reciben las siguientes personas: don Aquiles Concha, don Luis A. Muñoz, don Arístides Novoa, don Luis A. Guzmán, don Juan Isla y don Ernesto Márquez.

CENTRO DE PROPAGANDA DEMOCRATA BLANCO ENCALADA.— El Domingo 28 del mes pasado se llevó a efecto la elección de Directorio de este Centro, el que quedó compuesto en la forma siguiente: presidente, Bernardo Prieto; vice, Alejandro Barañao; tesorero, Juan de D. Ramírez; secretario, Antonio 2.o Martínez; pro-secretario, Humberto Cañas; directores, Orlando Jaque, Altidoro Mora, Héctor Arellano, Máximo Bravo y Uldaricio Venegas.

ATENEO FRANCISCO BILBAO, DE LA JUVENTUD DEMOCRATA. —El Sábado último se reunió la Comisión Directiva provisoria del Ateneo Francisco Bilbao, de la Juventud Demócrata.

Entre otros acuerdos de carácter interno, se adoptaron los siguientes:

a) Comunicar la constitución de la Comisión, en conformidad a lo resuelto por la asamblea extraordinaria de la Juventud Demócrata, a la Confederación Social y Cultural Demócrata;

b) Enviar notas a la dirección del Partido y a la Agrupación Departamental, sobre la fundación del Ateneo Francisco Bilbao;

c) Fijar el 14 de Julio próximo para la elección de directorio definitivo, sobre la base de secretariado general;

d) Comunicar que las adhesiones para pertenecer al Ateneo, en el carácter de miembros fundadores, pueden enviarse al secretario señor Enzo Castro, San Diego 224, hasta el primero de Agosto;

e) Reunirse los días Lunes y Miércoles a fin de dar término al estudio del Reglamento y bases del Ateneo;

f) Dar los pasos necesarios a fin de convocar a unos grandes juegos florales para el 20 de Noviembre próximo en celebración de la inauguración oficial del Ateneo;

g) Que una vez designado el Directorio definitivo, el Ateneo celebre sesiones quincenalmente, con programa sociológico, artístico y literario, y acuerde la edición del mensuario "Stadium", que será el órgano oficial de la colectividad, a fin de desarrollar una amplia labor cultural; y

h) Citar para mañana a la comisión compuesta por los señores Serafín Soto, Víctor Arauco, Enzo Castro, Aquiles Concha, Manuel A. Guerra, Salvador Sackel, Pedro Yáñez, Juan M. Contreras, Carlos Villablanca y Abel Arriagada.

Esta reunión se efectuará en el Centro La Reforma, a la hora de costumbre 9 1/4 P. M.

CENTRO DEMOCRATA LA REPUBLICA. — Hoy Viernes celebra sesión de directorio esta nueva entidad política.

EL CENTRO DEMOCRATA SE REUNIRA HOY EXTRAORDINARIAMENTE. — Se ha citado a sesión extraordinaria para hoy a las nueve y media de la noche, en San Diego 224, secretaría de la Agrupación Demócrata, con el fin de despachar la reforma de los Estatutos y Reglamentos.

A objeto de finiquitar este asunto y resolver si se elige presidente o secretario general para el próximo período, se pondrá en discusión cualquiera de los proyectos, en caso de no encontrarse en la Mesa el informe de la comisión.

CENTRO DEMOCRATA BLAS 2.o MANDUJANO. — Hoy, a las 8 P. M., en el local de este Centro, Santa Rosa 254, se llevará a efecto una manifestación al director de esta institución, don Juan Ramón Román, con motivo de su nombramiento de canciller del Consulado General en Hamburgo.

—El banquete con que este Centro había acordado celebrar el aniversario de su fundación el Domingo 5 del presente, ha sido postergado para el Domingo 12, en atención a la manifestación que se le ofrece al ex-presidente del Partido, don Luis Enrique Concha, a la cual muchos miembros de este Centro han manifestado deseos de asistir.

AGRUPACION DEMOCRATA DE SANTIAGO. — Esta noche celebrará sesión ordinaria de asamblea, en su local de costumbre San Diego 224, a las 8.30.

ADHESIONES A S. E. POR EL PROYECTO DE LA NUEVA CONSTITUCION

S. E. el Presidente de la República ha recibido los siguientes telegramas:

TEMUCO. — "Reunidos los profesionales, los profesores, agricultores, industriales, obreros todos hijos de Cautín, acordaron su adhesión más entusiasta a la política de S. E. tendiente a volver a la patria chilena a la normalidad constitucional y juran cooperar en todo momento a la aprobación del proyecto constitución, patrocinada por el más grande de los Presidentes democráticos que haya tenido Chile. — Afectuosos saludos. — (Firmados). — **Armando Zúñiga. — Osvaldo Latorre. — Pedro Olea. —Alejandrino Latorre. — Pedro Vargas.— J. P. Mac Giuty. — Víctor Carmine. —Pedro Orellana. — J. Miguel Acuña. — Enrique U. Errázuriz. — Edmundo Llanos. — Carlos Muldach. —Francisco Petrovich. — Carlos González. — Juan B. Reyes. — J. Andrés Alvarado. — Abdón Salinas. —Carlos Bravo. — Carlos Dickson. —Alejandro Vega. — Julio Troncoso. — Alberto Rubinck. — Remberto Fierro. — Arturo Vásquez. —Fernando Olivares. — Ricardo Carrión. —Jorge Ellis. — Guillermo Schancklin. — Roberto Bertrán. — Pedro Loisa. — Berta Latorre. — Adriana Latorre. — Osvaldo 2.o Latorre.** — Y siguen numerosas firmas.

IQUIQUE. — El diario "El Tarapacá", en su editorial de ayer aplaude el telegrama de V. E. dirigido a los demócratas de Lebu, señalando que los elementos sensatos de esta provincia no exigen Asamblea Constituyente, y que se confía en el patriotismo nunca desmentido del Gobierno para evitar agitaciones. — (Firmado). — **Alberto Brandon**, Director del Tarapacá".

ANDACOLLO. — Con la misma sinceridad con que he combatido algunos actos del Gobierno de V. E. lo felicito ahora efusivamente por el propósito manifestado de someter a un plebiscito popular la aprobación de la Constitución que se dicte, ya que ésto es lo más racional y democrático en un país republicano y, ojalá que la primera elección verificada bajo el nuevo régimen resulte la fiel expresión de la voluntad del pueblo. — Saluda respetuosamente a V. E. — (Firmado). — **Ramón Ernesto Videla.**"

VALDIVIA. — Desde esta lejana tierra admiro con entusiasmo el sabio arreglo de la cuestión religiosa que marcará época entre los gloriosos acontecimientos de su presidencia. — Salúdalo con cariño. — **Rómulo de Muth Vallarino.**"

VALPARAISO. — El Centro Liberal Doctrinario de Valparaíso se congratula y felicita a V. E. por la espléndida solución que ha dado al problema religioso que refleja el sentir unánime del liberalismo nacional. — (Firmados). — **Rodolfo von Moltke**, presidente. — **Atilio Gundián**, Secretario.

Los profesores condenan las actividades subversivas de algunos de sus colegas. Sobre esta materia S. E. ha recibido entre otros, los siguientes telegramas:

RENGO. — La Agrupación de Profesores Primarios de este departamento, de Caupolicán, confiado en la promesa de V. E. de preocuparse de la reforma educacional y de que pronto obtenga la normalidad institucional de la República. Al mismo tiempo repudiamos la actitud agresiva de algunos profesores, actitud que no cuadra con nuestra misión de educadores. — **Ismael Morales**, presidente. — **Uldaricio Ahumada**, Secretario.

COPIAPO. — La Agrupación de Profesores de Copiapó presenta sus respetos a S. E. y le ruega tener a bien interesarse porque el Profesorado primario de Atacama goce de una gratificación de 20 o/o en atención a la carestía de la vida en esta región. — **Varas**, Presidente.

LA LIGUA. — La Agrupación Departamental de Profesores de Ligua reunida el 27 del actual, acordó hacer a V. E., respetuosamente, declaraciones que siguen nuestra agrupación departamental, de no participar en absoluto con el modo de pensar de ciertas agrupaciones en el sentido de presionar al Supremo Gobierno con imposiciones en asuntos que son de su absoluta incumbencia. Creemos oportuno reiterar nuestra incondicional adhesión al Gobierno de S. E. el Presidente de la República, don Arturo Alessandri. Tenemos el honor de trasmitir a V. E. estas declaraciones, atendiendo petición de todo el profesorado. —**Carlos Wood**, Gobernador.

COMPRE UN

Ford A ORREGO

CARLOS ORREGO y Cía. Ltd.

HUERFANOS 819-823

CONTRA LA GRIPPE, influenz

nervioso

TOGAL FABRIK
M. SCHMIDT & Co.
MUNICH - ALEMANIA

NUESTRO INSUPERABLE ESPECIFICO,

SE VENDE EN TOD
LAS BUENAS
FARMACIAS DE CH

Valparaíso (De nuestros corresponsales) Inform

Incendio en la Fábrica de Azúcar de Viña del Mar

EN UNO DE LOS GALPONES SE QUEMARON ALREDEDOR DE 2,000 FARDOS DE PASTO

Anoche se produjo un incendio en los galpones de la Compañía Refinería de Azúcar de Viña del Mar. El fuego tuvo su origen en las chispas de las chimeneas de la Fábrica Industrial de Aceite que se encuentra vecina.

Los galpones se hallan ocupados con unos diez mil fardos de pasto, de los cuales se quemaron alrededor de dos mil.

La goleta "Josefina ha fondeado en Juan Fernández

Comunicaciones recibidas ayer en este puerto hacen saber que la goleta langostera "Josefina" ha fondeado sin novedad en la isla Juan Fernández, después de una navegación de diez días, demora que hizo pensar que la nave hubiese naufragado.

El "Riveros"

El cazatorpederos "Almirante Riveros" fondeó ayer en el puerto de Mejillones, con el objeto de hacer carbón y regresar en seguida a Iquique.

La situación en la Pampa

Comunicaciones recibidas de Iquique hacen saber que la situación en la Pampa se ha normalizado, encontrándose las oficinas salitreras en plena actividad.

Las fuerzas de marinería que se encontraban en ella han sido retiradas.

La mejor aplicación de lá Ley de la Vivienda

Como se había anunciado, en la mañana de ayer se efectuó en la Cuarta Zona Sanitaria la reunión para estudiar la mejor aplicación de la ley de la vivienda y la uniformidad en la labor de los tribunales que dicen relación con ella.

La sesión fué presidida por el secretario del Consejo de Bienestar Social, don Ernesto Arteaga y con la concurrencia del jefe de la Zona Sanitaria, doctor Sepúlveda; del inspector jefe de saneamiento de la vivienda, ingeniero don Manuel Vásquez; y de los presidentes y secretarios de los tribunales.

Se estudió detenidamente la mejor forma de aplicar la ley de la vivienda, resolviéndose las dudas y dificultades que hacían presente los encargados de aplicarla.

La reunión se prolongó hasta después de las 12 del día.

Agrupación Departamental de Profes°res

CIRCULO LITERARIO

Para hoy se cita a sesión, a las 5 P. M., en la secretaría de la Asociación, O'Higgins 11, con el objeto de seguir leyendo la vida del hombre, de A. Andreiev.

Para la misma hora y en igual local se cita a la sección música. Se encarece la asistencia a los pertenecientes a estas secciones por tener que arreglar asuntos de su organización.

COLCHAGUA

Manifestación al Coronel Valenzuela

SAN FERNANDO 3. — El Domingo próximo se llevará a efecto la manifestación que los amigos de esta ciudad y sus alrededores, ofrecerán al Comandante del Regimiento Yungay, Coronel señor Nemesio Valenzuela, con motivo de su traslado a Santiago.

VALDIVIA

Fallecimiento de una dama de Valdivia

(De nuestro Corresponsal por Telégrafo)

VALDIVIA 1.o — Penosísima impresión ha causado el fallecimiento de la distinguida dama señora Angelina Asenjo, esposa del ex-diputado don Luis Urrutia.

Este fatal desenlace se produjo en la mañana de hoy cuando se consideraba que la enferma estaba fuera de peligro, después de habérsele practicado una operación de peritonitis a que fué sometida la semana pasada.

Esta dama fué presidenta de la Gota de Leche y aportó también su concurso a diversas obras de beneficencia.

Este fallecimiento enluta numerosos hogares chilenos de Valdivia.

Los funerales se verificarán mañana a las nueve de la mañana.

El profesorado normal de Valdivia se adhiere al Presidente de la República

(De nuestro Corresponsal por Telégrafo)

VALDIVIA 2. — El profesorado normal de esta ciudad está perfectamente de acuerdo con las declaraciones hechas por los colegas de Santiago al Presidente de la República, en orden a contener las actividades subversivas y a las incitaciones al desorden por parte de algunos miembros del magisterio.

Se agrega que tales actividades han sido siempre condenadas por los profesores de las Escuelas Normales.

La Junta de Benefi
dera la situació
hallan

(De nuestro Corresponsal, por Telégrafo)

VALDIVIA 2. — La Junta de Beneficencia de Valdivia celebró sesión anoche, con el objeto de considerar especialmente la situación angustiosa que ha venido a acarrear a sus servicios la devolución por parte del Gobierno del presupuesto anual por no estar financiado.

Unánimemente se estima que es imposible reducir los gastos en la forma que lo ha insinuado el Gobierno, pues para ello sería necesario clausurar el Hospital y la Maternidad.

Esta corporación comisionó también al señor Intendente para que se traslade a Santiago y represente ante el Ministerio del Interior la situación aflictiva porque atraviesa los servicios de la beneficencia.

MOVIMIENTO MARITIMO

(De nuestros corresponsales, por telégrafo)

Valparaíso, 2 de Julio

Ayer llegaron:

El Santa Luisa, de Nueva York.
El Maipo, de Lota.
El Rodophis, de Coronel.

Ayer salieron:

El Rodophis, para Hamburgo.
El Huasco, para Lota.
El Aconcagua, para San Antonio.
El Adriana, para Liverpool.

Hoy llegan:

El Aconcagua, de San Antonio.
El Antofagasta, de Corral.
El Taltal, de Iquique.

Mañana salen:

El Maipo, para Pimentel.
El Araucanía, para Puerto Montt.
El Apolo, para Punta Arenas.

El Sábado salen:

El Aconcagua, para Nueva York.
El Orcoma, para Liverpool.

El Sábado llega:

El Alkmaar, de Hamburgo.

TALCA

Se fundará en Talca una Cámara de Farmacia

TALCA, 2.—Como una consecuencia de la Convención de Dueños de Boticas, celebrada recientemente en la capital, se fundará en nuestra ciudad una nueva institución formada por los farmacéuticos.

A este efecto, se cambian ideas entre los propietarios de boticas a fin de fundar pronto la Cámara de Farmacia de Talca, que en conformidad a lo resuelto por la Convención congregará en su seno a todos los dueños de farmacia de los tres departamentos con que cuenta la provincia. La Cámara de Farmacia, por su constitución homogénea, está llamada a hacer vida activa en defensa de los intereses comerciales del ramo de que se trata y constituirá un nuevo paso dentro del espíritu de organización que se ha despertado aquí como en todo el país.

UNA POBLACION PARA LOS EMPLEADOS MUNICIPALES

SE SOLICITAN TRES MILLONES DE PESOS EN BONOS CON ESTE OBJETO

La Caja de Ahorros y Retiro de los Empleados Municipales acordó en la última sesión enviar una nota al Consejo Superior de Bienestar Social, en la que pide se le conceda la suma de tres millones de pesos en bonos para la construcción de habitaciones para los empleados municipales. Estas serán construídas en una población especial que se levantará en la Avenida Viel, según un proyecto que está elaborado.

LA CELEBRACION DEL 4 DE JULIO EN SANTIAGO

LA FIESTA EN LA EMBAJADA NORTEAMERICANA

Brillantes prometen resultar los festejos con que la Embajada Norhan preparado para el 4 de Julio próximo, aniversario de la proclamación de la Independencia de los Estados Unidos.

LA FIESTA DE LOS NIÑOS

El Sábado 4 de Julio, el Embajador, Excmo. señor Collier, recibirá en la Embajada, a los niños de la colonia, y les ofrecerá una simpática fiesta, de 3 a 5 de la tarde, acto que será amenizado por la banda de la Protectora de la Infancia.

LA RECEPCION AL CUERPO DIPLOMATICO

A las 5.30 de la tarde, del mismo día, el Excmo. señor Collier, recibirá, en los salones de la Embajada, a sus relaciones sociales y Cuerpo Diplomático y connacionales, donde ofrecerá una magnífica recepción.

EL HIMNO A LA GLORIA DE CHILE

Un acto simpático, que el año pasado alcanzó extraordinario éxito, será el himno a las glorias de Chile, que lo cantará un escogido coro de cincuenta voces y en español, formado por los miembros de la colonia norteamericana.

El autor de este himno fué Camilo Henríquez, fué cantado por primera vez, en la reunión que los miembros de la colonia norteamericana, celebraron el 4 de Julio de 1812.

FERIADO ESCOLAR

El próximo Sábado habrá feriado para los establecimientos de educación.

FIESTA ORGANIZADA POR EL BANDO DE PIEDAD

El Bando de Piedad de Chile ha preparado para mañana Sábado a las 2 1|2 de la tarde en el Teatro Esmeralda una fiesta en honor del Embajador de los Estados Unidos, Excmo. señor Collier, distinguido diplomático que ocupa un alto cargo en el Consejo Directivo de esta conocida institución de carácter social y educativa.

ACTIVIDADES
.UNION DE
PLEADO

LA ASAMBLEA DE
DEL MIERCO
(VERSION OFIC
El Miércoles celebró
el Consejo de Delegados d
presidida por el repre
señor Quiroga, y con
miembros del Consejo
señores Fuentes, Ruffin
Venegas.
Se dió cuenta a la A
Del nuevo servicio
establecido recientemente
pectativa de que la
llegue hasta la instala
liclínico en el mismo
U. E. CH.
Del reglamento de la
casi terminado y el cua
gado dentro de 8 ó 10
es, al regreso del Minis
y Previsión Social, Dr.
Del memorial que
S. E. el Presidente d
por el cual se hará
mientos de razones la
riosa de la inmediata
los Tribunales de Concil
traje y para lo cual
sidad de la personalidad
la U. E. CH. si se toma
forma cómo se han co
bunales de la Vivienda.
Del acuerdo del Cons
tivo de celebrar el Do
una gran concentración
dos de Santiago, en la
lectura al memorial qu
al señor Alessandri, y
De la designación d
para la concentración
Domingo 19 en Rancagu
En la hora de los
delegado dió cuenta a
las reiteradas infraccion
y especialmente a la
Particulares, cometidas
dor, llegándose al a
asunto pasara a la co
mos para los fines del
Con el fin de que lo
deben representar a la
Santiago, el Domingo
gua, pudieran ir pre
luego su trabajo, se
los desde ya, quedando
ra estos cargos, los
representante legal Ap
signación fué propuesta
junto con los nombres
Manresa y Guerra.
Los dos primeros fu
por unanimidad, menos
nes.
Se levantó la sesión

HOY SE REUNEN LOS
DEL CABLE WE

Conforme hemos a
hoy, a las 9 P. M.
empleados del Cable We
reunión que se celebra
lones de la U. E. CH.,
y en la cual se tratará
de importancia, y en e
go de peticiones que
Gerencia.
Se nos ruega encare
por tratarse de asuntos
cutirse ampliamente y
hay que tomar una
ción.

AYER LLOVIO EN TODA LA ZONA CENTRAL DEL PAIS

POR EL NORTE LA LLUVIA ALCANZO HASTA LA LIGUA. — EN LA REGION DE LA COSTA LLOVIO CON FUERZA.— SE ESTABLECE UN REGIMEN ANTICICLONICO. —GRANDES TEMPESTADES EN BAHIA BLANCA (ARGENTINA)

En las últimas 24 horas se ha producido un alza notable de la presión atmosférica en el país, fenómeno que ha traído como consecuencia el establecimiento de un importante régimen anti-ciclónico, con máximum barométrico superior a 770 milímetros (1026 milibarias) a la latitud de Valdivia.

La lluvia se propagó en las primeras horas de la madrugada a las provincias del norte de la Zona Central; **llovió con regular intensidad** en la Ligua, Petorca, Los Andes,
San Felipe, Quillota, V
Llai, Santiago y Bul
fuerza en Melipilla, L
tonio, Matanzas, Ran
San Fernando, Curicó,
ca, San Javier, Linare
chilemu, Constitución,
quenes, Quirihue, San
llán y Bulnes.
En la Zona Sur ces
la madrugada, hablen
las precipitaciones ent
y Valdivia entre 10 y

El establecimiento d
alta presión, ha traído
descenso general de la
el cual ha sido much
ble en las provincias
cuales se encuentran
diaciones del centro
sión, y por esta causa
producción de una on

En Bahía Blanca (A
han desarrollado viol
tades eléctricas y ha
ma torrencial. La
excedía de 77 milíme
caída.

ANUNCIOS METEO

El establecimiento
anti-ciclónico se cara
los siguientes fenóme

EN LA ZONA C

a) Buen tiempo en
res generales; salvo al
dos parciales.
b) Temperatura fría
dose una intensa irra
turna.
c) Heladas en todo el
tral.
d) Vientos domina
y suroeste en la tarde.

EN LA ZONA S

a) Tiempo variable
con nublados parciales
matinales.
b) Temperatura mu
mas bajo cero. Posib

ONDA DE FRIO (C
c) Fuertes ventarron
suroeste, principalment
costas de Chiloé y A

Este régimen atmos
tirá en las próximas
horas; pero el baróm
piará a bajar de nuev
nos rápidamente, por
está asegurada su est
luta.

OBSERVATORIO DE

Cía. Sud Americana de Vapores

SERVICIO MENSUAL A NEW YORK CON ITINERARIO FIJO EN 18 DIAS — SALIDAS EN SABADOS, A LA 1 EN PUNTO

"ACONCAGUA" 4 de Julio — "TENO" 1.o de Agosto

Con escala en Antofagasta, Iquique, Arica, Callao, Payta y Cristóbal.

SERVICIO QUINCENAL A GUAYAQUIL (ECUADOR). SALIDA EN VIERNES, A LAS 4 P. M.

"HUASCO" 10 de Julio — "PALENA" 24 de Julio

Con escala en Coquimbo, Antofagasta, Gatico, Tocopilla, Iquique, Caleta Buena, Arica, Ilo Mollendo, Chala, Pisco, Cerro Azul, Callao, Salaverry, Pacasmayo, Eten, Pimentel y Payta.

SERVICIO QUINCENAL A PIMENTEL (PERU) — SALIDAS EN VIERNES, A LAS 4 P. M.

"MAIPO" 3 de Julio — "CACHAPOAL" 17 de Julio

Con escalas en Coquimbo, Huasco, Caldera, Chañaral, Taltal, Antofagasta, Iquique, Pisagua, Arica, Ilo, Mollendo, Chala, Lomas, Pisco, Tambo de Mora, Callao, Huacho, Supe, Huarmey, Casma Samanco, Chimbote, Salaverry, Pacasmayo y Eten.

Vapores para Penco, Lota, Tomé y Talcahuano

Salidas todos los Jueves, a las 4 P. M en punto

WESSEL, DUVAL y Cía.
HUERFANOS ESQUINA MORANDE.—AGENTES.
COMPAÑIA TRANSPORTES UNIDOS
ESTADO ESQUINA DELICIAS.—SUB. AGENTES.

Lloyd Real Holandés

SERVICIO RAPIDO DE VAPORES LUJOSOS

ENTRE BUENOS AIRES Y AMSTERDAM, CON ESCALA EN
Uruguay, Brasil, Portugal, España, Francia e Inglaterra

PROXIMAS SALIDAS DE BUENOS AIRES

"FLANDRIA" . . 23 Julio
"ZEELANDIA" . 13 Agosto
"ORANIA". . . 3 Setiembre
"FLANDRIA" . . 24 Setiembre
"GELRIA". . . 8 Octubre
"ZEELANDIA". 22 Octubre
"ORANIA". . . 5 Noviembre
"FLANDRIA" . 26 Noviembre

POR MAS PORMENORES, DIRIGIRSE A SU UNICO AGENTE EN SANTIAGO:

OTTO LOOSE

HUERFANOS 1153 (Altos).—TELEFONO 365, CASILLA 382

GRACE LINE

Servicio rápido de pasajeros para Antofagasta, Iquique, Arica, Mollendo, Callao, Salaverry, Talara, Balboa, Cristóbal y
NEW YORK

"SANTA LUISA"

Saldrá de VALPARAISO el Miércoles 8 de JULIO a la 1 P. M.

PROXIMAS SALIDAS:
"SANTA TERESA". . . . . JULIO 22
"SANTA ANA" . . . . AGOSTO 5
"SANTA ELISA". . . . . AGOSTO 19

AGENTES DE LA NOSA LINE

New Orleans and South American Steamship Co. Servicio mensual de vapores de carga desde New Orleans, EE. UU., a puertos chilenos y vice-versa

GRACE Y CIA. (CHILE) S. A.
HUERFANOS 1087 — SANTIAGO

P. S. N. C.   R. M. S. P.

VAPORES PARA EUROPA
VIA CANAL PANAMA

"ORCOMA", 4 de Julio
Viaje rápido.
Tocará extra en Bermuda
"ORTEGA", 18 de Julio — 1 P. M.
Tocará extra en Bermuda.
"ORITA", 1.o de Agosto

Para Antofagasta, Mejillones, Iquique, Arica, Mollendo, Callao, Balboa, Cristóbal, La Habana, Coruña, Santander, La Rochelle, Pallice y Liverpool.

Por estos vapores se expenden boletos de segunda clase para Europa y puertos de la costa, a precios convenientes.

VAPORES PARA NUEVA YORK

'ESSEQUIBO', 15 de Julio 1 P. M.
"EBRO", 12 de Agosto
"ESSEQUIBO", 9 de Setiembre

Para Antofagasta, Iquique, Arica, Mollendo, Callao, Salaverry, Paita, Balboa, Cristóbal, Habana y Nueva York.

SERVICIO RAPIDO DE LUJO DESDE — BUENOS AIRES A EUROPA

PROXIMAS SALIDAS DE LOS AFAMADOS VAPORES "A" VIAJES RAPIDOS
LISBOA EN 16 DIAS
CHERBURGO Y SOUTHAMPTON EN 19 DIAS

"ANDES" . . . 15,620 toneladas 7 de JULIO
"ARLANZA" . . . 14,930 toneladas 5 de AGOSTO
"AVON" . . . 11,073 toneladas 18 de AGOSTO
"ALMANZORA" . . . 15,550 toneladas 2 de SETIEM
"ANDES" . . . 15,620 toneladas 15 de SETIEM
"ARLANZA" . . . 14,930 toneladas 30 de SETIEM

PROXIMAS SALIDAS DE LA LINEA "D"

"DARRO", 31 de Julio. "DESNA", 28 de Agosto.
"DESEADO", 14 de Agosto. "DEMERARA", 11 de Setiembre

VIAJES DE LLAMADA desde varios puntos de EUROPA, SIRIA Y TURQUIA

— SANTIAGO —
Agustinas 1017.— Casilla 536

THE PACIFIC STEAM NAVIGATION COMPANY

— VALPARAISO —
Calle Blanco. — Casilla 24-V.

SUB-AGENTES EN SANTIAGO: Transportes Unidos, Estado esq. [illegible] Expreso Villalonga, Agustinas 817

Compañía Transatlántica Española

SERVICIO PLATA-MEDITERRANEO

EL RAPIDO Y LUJOSO VAPOR-CORREO

"REINA VICTORIA EUGENIA"

saldrá de BUENOS AIRES para ESPAÑA el 2 de Agosto próximo, con escalas en Montevideo, Río de Janeiro, Tenerife (Canarias), Cádiz, Almería y Barcelona.

SERVICIO SUD-PACIFICO A ESPAÑA

EL MAGNIFICO VAPOR-CORREO

"MANUEL ARNUS"

saldrá de VALPARAISO para ESPAÑA el Miércoles 8 de Julio en la noche, con escalas en Antofagasta, Iquique, Mollendo, Callao, Guayaquil, Balboa, Colón, Pto. Colombia, Curacao, Pto. Cabello, La Guaira, Ponce, San Juan de Puerto Rico, Las Palmas (Canarias), Cádiz y Barcelona.

Se expiden pasajes para todos los puertos de escala, incluso ANTOFAGASTA e IQUIQUE, y para los puertos del Norte de España: Vigo, Coruña, Gijón, Santander y Bilbao, con trosbordo en Cádiz.

Con motivo del Jubileo del Año Santo, en Roma, se admitirá pasaje en primera y segunda clases hasta Civitavecchia (Italia) a los mismos precios que rigen para puertos de España.

También recibirá carga a tipos de flete convenientes.

Esmerada atención y excelente alojamiento y trato a los pasajeros de 1.a, 2.a y 3.a clases.

Para informaciones sobre fletes y pasajes, y reserva de camarotes, dirigirse a los Agentes:

MARTINEZ, VELASCO Y Cía.,
Cochrane 653, casilla 103-V,
VALPARAISO

LUEJE, NIETO Y Cía.,
Agustinas 883, Casilla 3984
SANTIAGO

7—J.

ANTE LA AFECTUOSA ACOGIDA EN TIERRA CHILENA, EL DELEGADO PERUANO SEÑOR FREYRE SE SIENTE COMO EN SU CASA

DESPUES DE HABER HECHO UN VIAJE SILENCIOSO, ENTREGADO A LA LECTURA, CONVERSA, EVOCA RECUERDOS Y CUENTA ANECDOTAS EN EL TRAYECTO DE LOS ANDES A VALPARAISO. — LO QUE PIENSA SOBRE LA CUESTION DE TACNA Y ARICA Y EL ASUNTO PENDIENTE CON EL ECUADOR.

INFORMACIONES DEL ENVIADO ESPECIAL DE "LA NACION" A LOS ANDES

Anoche, por la combinación transandina, llegó al país el delegado peruano ante la Comisión Plebiscitaria, señor Manuel Freyre Santander, quien de Los Andes siguió viaje directo a Valparaíso, para embarcarse mañana con destino a su patria.

Al llegar el transandino a Caracoles, subió al pullman en que viajaba el señor Freyre, el jefe de la tenencia del transandino, teniente José Luis Maffei, quien saludó al diplomático y le acompañó hasta Los Andes, donde le esperaban los representantes enviados por el Gobierno, para recibirle.

EN LOS ANDES

Al descender en esa estación, se acercaron al señor Freyre el introductor de Embajadores, señor Darío Ovalle, y el Edecán del Presidente de la República, Mayor Alvarez, quienes le saludaron a nombre del Gobierno y le manifestaron que al pisar tierra chilena debía considerarse como en su casa.

El señor Freyre agradeció el saludo y rogó que transmitieran al Presidente de la República sus agradecimientos por la cordial recepción.

Acudieron también a saludarle, el Gobernador de Los Andes, señor Chaparro, el comandante del Regimiento N.o 3 de Carabineros, señor Bruno Montt, y las autoridades locales, a quienes el diplomático agradeció su gentil recibimiento.

El enviado especial de "La Nación" saludó al señor Freyre Santander, quien manifestó que junto con agradecer el saludo, lamentaba no poder hacer declaraciones que tuvieran especial importancia, pero que no obstaba para que mantuviera una conversación con nuestro representante.

El señor Freyre fué invitado a ocupar el coche pullman especial agregado a la combinación, por el Gobierno, y en el cual viajó acompañado hasta Valparaíso por las personas que hemos mencionado y por nuestro enviado especial, hasta Llay Llay.

Señor Manuel Freire Santander

UN VIAJE SILENCIOSO HASTA LLEGAR A TIERRA CHILENA

Algunas personas que han viajado en el mismo coche con el diplomático hasta Los Andes, nos dan sus impresiones.

En realidad, el señor Freyre ha cruzado apenas unas breves frases con sus compañeros de viaje. Se ha dedicado enteramente a la lectura y en cuanto ha llegado a tierra chilena, se ha entusiasmado con el paisaje y ha dejado a un lado los libros.

Pero después de bajar en Los Andes, el distinguido viajero ha cambiado completamente y así, a los pocos minutos, le vemos instalado en el coche especial, rodeado de los representantes del Gobierno y nuestro Enviado Especial, lanzándose en una amenísima conversación.

Sobre esta hora de charla nos habla en la siguiente forma el Enviado Especial de "La Nación":

COMO ENTRE BUENOS AMIGOS DE VIAJE

"Cuando fuimos presentados al señor Freyre, el diplomático se puso de pie y nos tendió afectuosamente la mano al mismo tiempo que agradecía el saludo de "La Nación".

—Lamento no poder dar a ustedes una declaración tan interesante como las que buscan los periodistas. Pero eso sí que tendré el mayor gusto en conversar amigablemente durante esta breve hora de viaje.

Y ya, reanudada la conversación que es hecha de recuerdos de los países visitados, de las personas que en ellos conociera, de ese remillete de gratas impresiones que dejan los viajes y las largas estadas en otros países, el señor Freyre se demuestra un conversador admirable.

En medio de aquella charla surge lo único que pudiéramos llamar declaración interesante; su interés porque este asunto de Tacna y Arica se solucione de una vez para el bien de la América entera.

—¿Qué más quiere que le diga? Detalles relacionados con el plebiscito como fechas y otros puntos. los conozco como usted por las informaciones periodísticas ya conocidas de todos.

RECUERDOS DE BUENOS AIRES

Habla sobre Buenos Aires Se demuestra encantado de las atenciones que allí ha recibido, atención que tienen los argentinos para todos los americanos.

—En realidad parece que los estudiantes peruanos tienen gran interés por ir hacia las universidades y centros culturales de Argentina.

—Pero ese movimiento es demasiado pequeño, dice el señor Freyre. Relativamente son pocos los peruanos que llegan a las Universidades, yo lo siento, pues ese intercambio, en especial de la juventud hace mucho bien.

ALGUNAS ANECDOTAS

Y luego la conversación cambia de rumbo. El señor Freyre recuerda a varios diplomáticos que ha conocido en su larga carrera.

Hace un año que pasó por Lima, por última vez. Recuerda los días pasados en Europa y luego en Colombia. En la conversación intercala anécdotas curiosas. Entre ellas las de un diplomático español amigo suyo, que una vez en un hotel de un país suramericano tuvo que usar a falta de sábanas un mantel que el camarero reclamó con urgencia en la mañana cuando se necesitaba poner la mesa para el desayuno.

Siguen otras anécdotas. Luego se habla sobre la influencia de la mujer en la diplomacia. El señor Freyre le da una importancia fundamental. Y relata casos de vidas que se han levantado rápidamente con la admirable cooperación de una esposa inteligente y de otras que fatalmente han debido caer por falta de tino de la mujer que debió cooperar.

Para él las mujeres buenas y que tienen discreción, valen un mundo. Pero es implacable para las otras y especialmente para las pedantes.

Llega en sus anécdotas al caso de una que era médico. Y dice que se hacía tan antipática que hubiera deseado que fuera a parar como interna en un pensionado de enfermedades contagiosas.

SOBRE LA CUESTION CON EL ECUADOR

De pronto en la conversación se plantea lo relacionado con la cuestión pendiente con el Ecuador.

—¿Y cree, señor Ministro, que eso es definitivo?

—Por desgracia me parece que no. Se trata de un arreglo provisorio. Y nos agrega entonces que lamenta cuando esta clase de asuntos no se solucionan en definitiva.

Y la conversación vuelve al campo de las anécdotas, de los recuerdos, de las impresiones que dejaron los viajes y esas estadas breves o cortas en países lejanos.

EN LLAY-LLAY

Al despedirnos, el señor Freyre vuelve a agradecer la gentileza de "La Nación".

Y nos repite que su partida es mañana. Se dirigirá directamente a Lima, embarcándose en el 'Orcoma" con destino al Callao.

QUE SE HAGAN ECONOMIAS EN LOS FERROCARRILES

PIDE LA SOCIEDAD DE FOMENTO FABRIL

En la última sesión del Consejo Directivo de la Sociedad de Fomento Fabril, después de estudiar diversas presentaciones de industriales y resolver otros informes pendientes, el señor Carlos Aguirre Luco, delegado de la Sociedad ante el Consejo de los Ferrocarriles, se preocupó de la situación financiera de la empresa, especialmente en lo que se refiere a los aumentos que se han hecho al personal a jornal.

Una vez que el Directorio escuchó la exposición del señor Aguirre Luco, se aprobó la siguiente indicacin:

"Rieterar la confianza al señor Aguirre Luco y pedirle que continúe en su cargo, procurando en cuanto le sea posible, que la Empresa haga las economías que sean indispensables para no verse obligada a elevar sus tarifas, lo que iría en perjuicio de la Industria y del Comercio."

LOS PLANOS DEL PABELLON DE CHILE

EN LA EXPOSICION DE BOLIVIA

En las vitrinas de la Casa Gath & Chaves se encuentran expuestos los planos que la sociedad Machicado y Bianchi presentó para la confección del pabellón Chile en la Exposición Internacional Boliviana. Los planos de los arquitectos Machicado y Bianchi fueron aceptados en propuesta pública por el Supremo Gobierno.

La belleza y elegancia del modelo que se expone en las vitrinas de Gath y Chaves ha sido justamente apreciada por el público, que en todo momento ha manifestado su complacencia.

CONCURSO

Llámase a concurso a fin de proveer en propiedad una cátedra de Matemáticas en la Escuela Normal de Preceptores "José Abelardo Núñez" de Santiago, con un sueldo base de $ 3,000 anuales.

Los interesados deberán presentar sus títulos y demás antecedentes a la Dirección de la Escuela Normal citada o a esta Dirección General, (Visitación de Escuelas Normales) antes del 12 de Julio.

EL DIRECTOR GENERAL DE EDUCACION PRIMARIA.

8—J.

EL CORONEL DON ABEL LUNAS BUERAS FALLECIO AYER

En las primeras horas de la mañana de ayer ha fallecido en esta capital, a consecuencias de un ataque al corazón el Coronel retirado don Abel Luna Bueras.

El extinto abrazó desde joven la carera de las armas y fué uno de esos militares de nuestro antiguo ejército que supieron luchar y dar una justa nombradía a esta institución armada.

Nieto del ilustre prócer de la independencia y héroe de la batalla de Maipú, don Santiago Bueras, se encontró en las acciones guerreras del Pacífico en contra del Perú y Bolivia, siendo herido en la batalla de Tacna. El gobierno, en vista de sus servicios, le concedió las medallas por tales hechos de armas, y el Congreso Nacional lo declaró "Benemérito de la Patria".

Teniente coronel don Abel Luna

El Coronel señor Luna tuvo el honor de haber sido comisionado por nuestro gobierno para traer los restos del ilustre Padre de la Patria don Bernardo O'Higgins a nuestro país, comisión que fué presidida por el almirante don Manuel Blanco Encalada.

Sus funerales se efectuarán hoy a las once de la mañana concurriendo tropa de la guarnición a rendir los honores de ordenanza.

LAS PAGINAS DE TURISMO DE "LA NACION" SERAN ENVIADAS GRATIS

Los números publicados, con sus respectivas tapas solicitud de:

TODOS LOS HOTELES DE CHILE,
DE TODAS LAS SOCIEDADES DEPORTIVAS,
DE TODOS LOS BALNEARIOS,
DE TODAS LAS TERMAS,
DE TODOS LOS CLUBS SOCIALES DEL PAIS,

a fin de que estén dichas Páginas de Turismo proporcionando sus valiosas informaciones y planos a todas las personas que necesiten consultarlas.

Las solicitudes de envío, enviando el franqueo de

VEINTE CENTAVOS

deben ser dirigidas a:

REDACTOR DE LAS "PAGINAS DE TURISMO". — "LA NACION".— SANTIAGO

CONCURSO AUTOMOVILISTO DE PRIMAVERA, PREMIO "A. SOLIS DE OVANDO"

PRIMER PREMIO

CASA KODAK. — PASAJE MATTE 30.

Santiago, 23 de Junio de 1925.

Señor

DIOGENES VALENZUELA OLIVOS

Redactor de las "Páginas de Turismo" de "La Nación"

Presente.

Muy señor mío:

He visto con mucho agrado las Páginas de Turismo a su cargo, y estando en afinidad de pensamientos respecto al fomento del turismo en Chile, he resuelto obsequiar a los lectores de dichas páginas la mejor de las Kodak Panorámicas que fabrican mis representados en los Estados Unidos de América, señores Eastman Kodak & Co., N. Y., Rochester, tamaño 10 x 35 centímetros, tipo N.º 4.

Tendrán opción a este premio todos los automovilistas aficionados sobre la base del mayor recorrido en kilómetros durante el mes de Setiembre próximo.

Adjunto se servirá usted encontrar las bases para dicho concurso y a que deberán someterse los concursantes.

Deseándole completo éxito en su programa de fomentar el turismo por intermedio de sus Páginas, aprovecho la presente para repetirme de usted su más Atto. y S. S.

pp. A. Solís de Ovando.—Lelio Morelli P."

SEGUNDO PREMIO

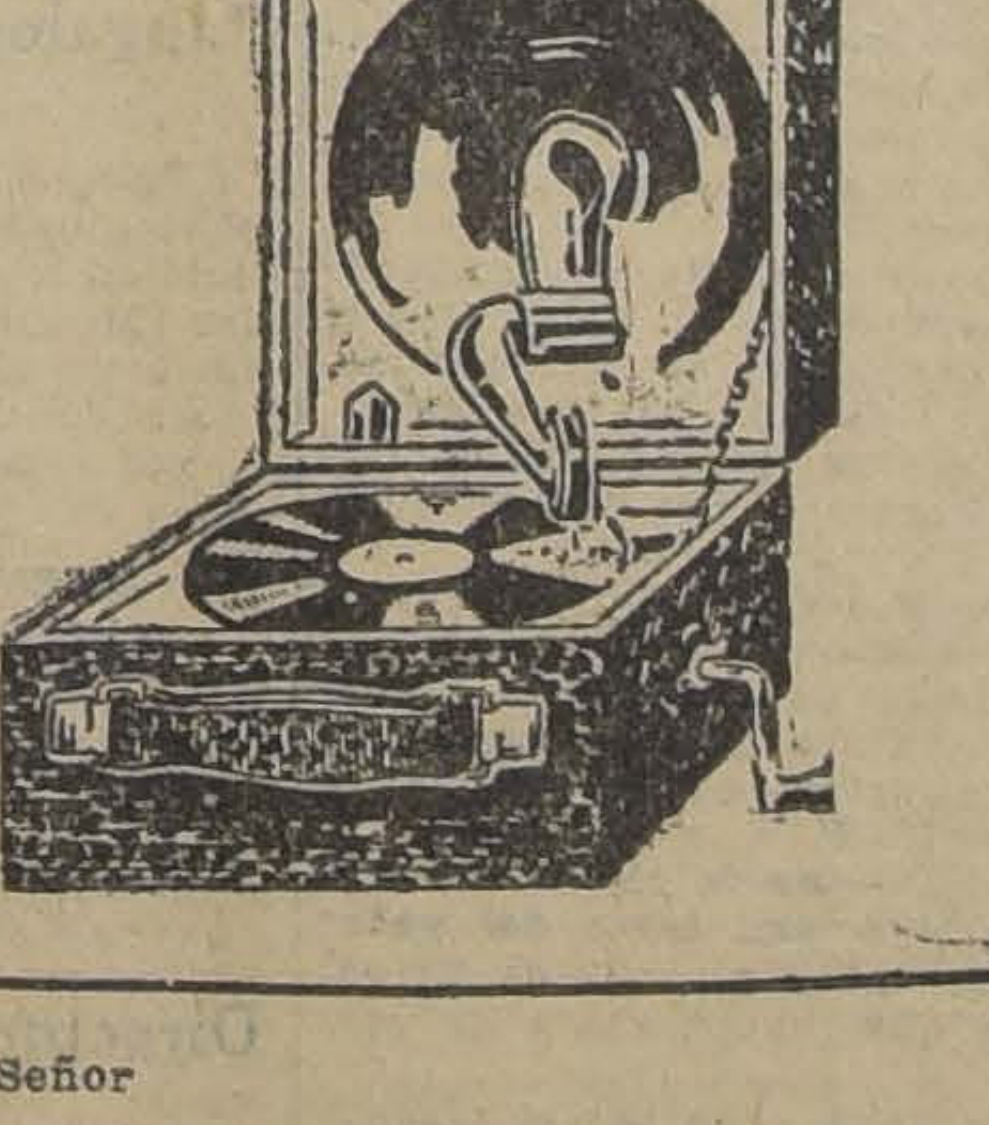

Señor

DIOGENES VALENZUELA OLIVOS

Redactor de las "Páginas de Turismo" de "La Nación"

Presente.

Muy señor nuestro:

Tenemos el agrado de ofrecer a usted, para obsequiar como Segundo Premio del Concurso Automovilístico de Primavera, de mayor número de kilómetros recorridos durante el mes de Setiembre, un aparato "Decca", portátil, el fonógrafo mejor y más pequeño y por lo tanto el más apropiado para las excursiones.

Sin más, somos de usted Attos. y SS. SS.

por CASA GRAU,

F. GRAU

Las bases de este Concurso se publicarán el Jueves 9, en estas Páginas.

Obsequio a los establecimientos educacionales

El Director del Instituto Nocturno Arturo Prat nos encarga manifestar a nombre del Consejo Superior, del suyo propio y de los alumnos, sus sinceros agradecimientos hacia el gerente y personal superior de la Compañía Sur-americana de Electricidad A. E. G., de la cual han recibido un valioso obsequio de maquinarias y elementos para su laboratorio del Curso de Electricidad.

Igualmente nos pide hacer extensivo su reconocimiento a las casas del ramo: International Machinery Company y Siemens y Schukert, de quienes han recibido también numerosos materiales, los que le permitirán instalar un laboratorio completo con todos los elementos necesarios para el eficiente desarrollo de los estudios prácticos del ramo de electricidad.—Santiago, Julio 2 de 1925.

LOS HABITANTES DE CABILDO PIDEN AYUDA AL GOBIERNO

PARA DISMINUIR EN ALGO SU TRAGICA MISERIA

En la tarde de ayer una comisión de vecinos del Cabildo pasó a la Presidencia de la República a hacer entrega a S. E. de la solicitud que elevan los habitantes de aquella región pidiendo auxilios, pues la miseria que azota a la región hace indispensable una ayuda del Gobierno. Piden:

1.o La construcción del ferrocarril de Cabildo a Putaendo, cuyos planos y estudios están terminados y aprobados por la Dirección General de Obras Públicas; y

2.o La inmediata reparación de los caminos públicos de la comuna, con el objeto de dar trabajo a los desocupados.

Banco Regulo Valenzuela & Cía.

Organizado por escrituras públicas de 28 de Setiembre de 1917, de 16 y 17 de Diciembre de 1924 y 16 de Enero de 1925, ante el notario don Eulogio Altamirano T. Autorizado y legalmente instalado por Decreto Supremo de 21 de Enero de 1925.

PRIMERA MEMORIA

EN 14 DE JULIO DE 1925

CONSEJO DE ADMINISTRACION

D. REGULO VALENZUELA R. Presidente.	**D. JORGE V. JENKINS** Vice-Presidente.
D. ALIRO MONTERO R.	**D. RAFAEL GARMENDIA R.**
D. OSCAR VALENZUELA V.	**D. ARTURO VALENUELA R.**

D. ALEJO NUÑEZ

D. CARLOS SALINAS O.
Director-Gerente.

CAPITAL AUTORIZADO	$ 20.000,000.00
CAPITAL PAGADO	$ 5.000,000.00
FONDOS ACUMULADOS	$ 46,186.44

GIRA LETRAS SOBRE: ANTOFAGASTA, ALMENDRAL, ANGOL, BULNES, COQUIMBO, CURICO, CAUQUENES, CHILLAN, CONCEPCION, IQUIQUE, LA SERENA, LA CALERA, LOS ANDES, LINARES, LOS ANGELES, LAUTARO, MELIPILLA, OVALLE, OSORNO, PARRAL, PUNTA ARENAS, QUILLOTA, RENGO, RANCAGUA, SAN FELIPE, SAN FERNANDO, SAN JAVIER, TALTAL, TALCA, TALCAHUANO, TRAIGUEN, TEMUCO, VALPARAISO, VICTORIA, VALDIVIA, y efectúa cobranzas sobre todas las plazas del país.

PRIMERA MEMORIA

Que el Consejo de Administración presenta a los señores Accionistas en 14 de Julio de 1925

SEÑORES ACCIONISTAS:

Cumpliendo con lo dispuesto en los Estatutos, el Consejo de Administración presenta a los señores Accionistas el Balance General del Banco en 30 de Junio próximo pasado, y la Cuenta de Ganancias y Pérdidas correspondiente al semestre que acaba de terminar.

La utilidad líquida del semestre después de hacer pro visiones para el futuro, asciende a		$ 323,797.44
Que os proponemos distribuir en la siguiente forma:		
A los señores Accionistas, un dividendo de 5 o|o	$ 250,000.00	
A Fondo de Reserva	$ 32.500.00	
A remuneración del Consejo y del Presidente	$ 11,611.00	
A gratificación del personal	$ 16,000.00	
Y el saldo a Fondo para Futuros Dividendos	$ 13,686.44	$ 323,797.44

Aceptada la distribución propuesta, los Fondos del Banco quedarían como sigue:

CAPITAL PAGADO	$ 5.000,000.00
FONDO DE RESERVA	$ 32,500.00
FONDO PARA FUTUROS DIVIDENDOS	$ 13,686.44
	$ 5.046,186.44

Por haberse ausentado del país el Consejero don Juan María Zallés, el Consejo nombró en su reemplazo a don Oscar Valenzuela V. Debe la Junta pronunciarse sobre este nombramiento.

Corresponde a la Junta designar los Inspectores de Cuentas para el semestre actual.

CARLOS SALINAS O.,
Secretario.

REGULO VALENZUELA R.,
Presidente.

BALANCE GENERAL DEL BANCO REGULO VALENZUELA & Cía.

EN 30 DE JUNIO DE 1925

DEBE			HABER		
Capital		$ 5.000,000.00	Billetes	$ 1.665,464.00	
Depósitos a la Vista y en Cuentas Corrientes	$ 3.938,283.45		Metálico.—Plata	1,231.69	
Depósitos a Plazo	3.862,316.85		Disponible a la vista en otros Bancos	1,101,338.38	
Consignaciones Judiciales	329,692.89	8.130,293.19	Cheques de otros Bancos.	459,647.04	$ 3.227,681.11
Depósitos por Propuestas		4.822,511.68	Bonos		347,594.20
Fondo de Ahorro y Retiro	13,689.80		Bienes Raíces		105,472.01
Vales a la Vista-Bancarios	60,110.02		Documentos por Propuestas		4.866,861.79
Impuesto a la Renta	16,357.83		Documentos en Cartera y Avances en Cuentas Corrientes		9.605,304.64
Dividendos por Pagar	9,252.38		Empréstito Fiscal Ley N.º 3772		750,000.00
Operaciones Pendientes	143,317.33	242,727.36	Intereses	$ 286,261.54	
Oficina de Emisión Fiscal		750,000.00	Muebles y Material	46,477.88	
			Gastos de Instalación	29,966.10	
GANANCIAS Y PERDIDAD (UTILIDAD)		323,797.44	Timbre	3,710.40	366,415.92
		$ 19.269,329.67			$ 19.269,329.67

GANANCIAS Y PERDIDAS

DEBE			HABER	
Sueldos, Gastos Generales y Publicaciones	$ 116,396.17		Saldo que resulta al haber de esta cuenta	$ 467,264.71
Impuesto sobre utilidad 2.º semestre 1924	8,745.20			
Impuesto sobre dividendo 2.º semestre 1924	5,625.00			
Ley de Empleados Particulares	8,964.90			
Muebles y Material (castigo)	14,746.06	143,467.37		
UTILIDAD LIQUIDA		323,797.44		
		$ 467,264.71		$ 467,264.71

EUGENIO FUENZALIDA F.,
Contador.

CARLOS SALINAS O.,
Director-Gerente.

INFORME

SEÑORES ACCIONISTAS:

En cumplimiento de la comisión que nos confirió la Junta General de Enero pasado, tenemos el honor de informar a ustedes que hemos practicado el arqueo de Caja, encontrando el saldo conforme con el Mayor

También hemos revisado el Balance General, cuyas partidas están igualmente conformes y la Cartera que estimamos garantida.

Santiago, 30 de Junio de 1925.

(Fdo.)—SANTIAGO GARCIA HUIDOBRO.—(Fdo.)—EDUARDO BRESCIANI.
Inspectores de Cuentas.

INFORMACIONES CABLEGRAFICAS DEL EXTERIOR

DE NUESTROS CORRESPONSALES ESPECIALES VIA EASTERN Y ALL AMERICA CABLES INC. Y DE "THE UNITED PRESS". LOS ORIGINALES DE TODOS LOS CABLEGRAMAS QUE SE INSERTAN EN ESTA SECCION ESTAN A DISPOSICION DEL PUBLICO EN ESTA IMPRENTA.

GRAN BRETAÑA

El Banco de la India reduce el tipo del interés bancario

LONDRES, 2. — El Banco de la India redujo el tipo del interés al cuatro por ciento.—(U. P.)

El Gobierno ha enviado comunicaciones a los países deudores

LONDRES, 2. — Los funcionarios del Gobierno confirman la noticia de que una nota similar respecto a las deudas ha sido enviada a Francia, Italia, Portugal, Rumania, Grecia y Serbia; las notas son idénticas con las únicas alteraciones indispensables en cada caso.

No se ha enviado nota a Polonia y otros deudores pequeños por considerar que las circunstancias y las sumas adeudadas, no lo hacían necesario. — (U. P.)

La nota ingresa a los países deudores

LONDRES, 2.—La nota inglesa pasada a los países deudores, confirma el principio establecido por una nota de Balfour hace varios años, y que igualmente fueron expuestos a Clementel por Winston, Churchill el 6 de Febrero, reflejando la opinión de que en vista de que ciertos países inician gestiones para el pago de la deuda a los Estados Unidos, se considera oportuno recordar la deuda que tienen para con Inglaterra, la que siempre ha estado generosamente dispuesta hasta el límite posible, pero que actualmente cree llegado el momento de llegar a un acuerdo provisorio. — **(U. P.)**

A fines de Julio terminará el actual arreglo sobre jornales

LONDRES, 2.—Se reunió el comité ejecutivo de los mineros para considerar la notificación patronal que dice que a fines de Julio cesará el actual arreglo sobre jornales; además, insistiendo en la jornada de ocho horas y la reducción de salarios, a la cual se oponen los obreros.

Para Pangalos han muerto el bolshevikismo y el venicelismo

LONDRES 2.—Desde Atenas han llegado informaciones en las cuales se dice que Pangalos, en su manifiesto, tiene las palabras siguientes: "Para mí murieron el bolchevikismo y el venicelismo".—(U. P.)

RUSIA

En adelante el único paso puede ser la guerra

DECLARACIONES DE M. TCHITCHERIN REFERENTE A LAS RELACIONES CON GRAN BRETAÑA

MOSCOU 2. — En una entrevista concedida hoy día por el Comisario de Relaciones Exteriores del Gobierno del Soviet M. Tchitcherin al corresponsal de la United Press habló sobre la campaña británica contra Rusia y los recientes acontecimientos en China; se expresó en los siguientes términos:

"La tremenda campaña que ha venido sosteniendo la prensa británica contra Rusia, ha tenido su sanción extra-oficial".

En seguida se refirió al reciente enconado discurso anti-ruso del ex-Ministro Birkehead, al cual acusó de estar tratando de promover una ruptura de las relaciones anglo-rusas, agregando: "En adelante, el único paso puede ser la guerra".

Negó que Rusia se estuviese mezclando en los asuntos chinos, apoyando a alguno de los beligerantes de ese país, diciendo: "nuestras simpatías por la lucha del pueblo chino para el establecimiento de un régimen democrático, no significan que nos inmiscuyamos en los negocios internos de China, los que son del resorte exclusivo de ellos".

Acusó, por último, a otras potencias extranjeras imperialistas de estar ayudando eficazmente a diferentes generales a mantener la guerra civil, impidiendo la paz, y con ella, el establecimiento de un régimen democrático en China. — **Chaberlain, Corresponsal de la United Press.**

POLONIA

Una inundación cerca de Varsovia

BERLIN 2. — Comunican de Varsovia que han muerto 25 personas en una inundación cerca de Cracovia, que ha dejado sumergidas a quince aldeas. Esta ha sido la mayor inundación que ha azotado la región desde el año 1903, continuando todavía la subida de las aguas a razón de 6 pulgadas por hora. Los habitantes de la región del Bajo Vístula han sido presas del pánico, habiendo huído 10.000 personas a los cerros. En el distrito de Teschn, las aguas han destruído los ferrocarriles, puentes y casas. — (U. P.)

Las inundaciones en el Sur Este

LONDRES, 2. — Un despacho recibido de Varsovia, anuncia que las inundaciones cunden en los distritos del sureste de Polonia, donde más de 150.000 personas han quedado sin hogar.

Los puestos ferroviarios y fábricas han sufrido grandes perjuicios; millares de casas han sido destruídas y las cosechas seriamente dañadas.

Se organiza un fondo de socorro.

El Ministerio de Relaciones chino sería capaz de solucionar el problema

La abolición de los derechos de extra-territorialidad serán aceptados por los potencias; todo es cuestión de tiempo. — Los puntos de vista de Gran Bretaña y Estados Unidos sobre la convocación de una Conferencia. —Las actividades de Mr. Kellog para solucionar los problemas de China. — Desmanes del pueblo de Hong-Kong.

Las gestiones para solucionar la cuestión china

PEKIN, 2.— Los representantes de las potencias extranjeras y los del Gobierno chino tendrán una reunión extra-oficial, para ponerse de acuerdo sobre los detalles preliminares de la conferencia oficial.

Existe una gran divergencia de opiniones referente a las bases sobre las cuales se iniciarán las negociaciones, lo establece por adelantando una situación sumamente difícil.— (U. P.)

Se teme que fracase la conferencia sobre Shanghai

PEKIN, 2.— Los comisrios extranjeros, que lo son los Ministros de Francia e Italia y el Encargado de Negocios de los Estados Unidos, se reunirán el Sábado con los comisarios chinos para iniciar las negociaciones referentes a la situación creada por los desórdenes de Shanghai.

Se teme, a menos de que los chinos limiten las cuestiones a tratar, que fracase la conferencia.

Se han roto las negaciones

PEKIN, 2.—Los negociadores chinos renunciaron, no deseando restringir las discusiones únicamente a los episodios de Shanghay, quedando por tanto, rotas las negociaciones.—(U. P)

Francia no ha recibido insinuación alguna de Estados Unidos

PARIS 2. —En el "Quay D'Orsay" se dice, que aún no se ha recibido insinuación alguna del Gobierno de Wáshington, para realizar una conferencia sobre la situación en China.

Se agrega que Francia está muy satisfecha de que los Estados Unidos, sigan de cerca los acontecimientos que se desarrollan en la China, estando convencida de que sólo es posible llegar a una solución de este asunto, mediante la cooperación de todas las potencias. — (U. P.)

Cortes especiales para juzgar a los extranjeros

WASHINGTON 2. — Naturalmente, los chinos se sienten aptos y capaces para hacerse cargo inmediatamente de todas las responsabilidades y no se espera que estén llanos a aceptar una larga demora en la abolición completa de los privilegios para los extranjeros.

Parece que los Estados Unidos presentarán otra vez al Ministro en Pekín, Mr. J. G. Schurman, un proyecto de Cortes especiales para juzgar a los extranjeros bajo jurisdicción china, pero con jueces extranjeros como asistentes. Las investigaciones americanas muestran caso de "justicia" imparcial que se sale de los usos generales adoptados universalmente en la legislación moderna, tales como ejecuciones inmediatamente después del proceso, o prisión de un año sin la menor acusación formal; sin embargo, los chinos afirman que el sistema judicial se establecería rápidamente. — (U. P.)

El Ministerio de Relaciones sería capaz de solucionar el problema de Shanghai

SHANGHAI 2. — En una carta abierta sobre las negociaciones chinas, declaró que el Ministerio de Relaciones Exteriores podría solucionar perfectamente el episodio de Shanghai, y en consecuencia, debe proceder a solucionarlo. A pesar de ésto los negociadores quieren participar en una conferencia para la revisión de los tratados extranjeros. (U. P.)

La abolición de los derechos extraterritoriales

WASHINGTON, 2. — Las personas que poseen informaciones autorizadas consideran que es cuestión de tiempo el que las potencias acepten la abolición de los derechos extraterritoriales en China.

Créese que el Gobierno de Tokio lo aceptará como demostración de su amistad hacia China, cuando se le indique que Inglaterra no puede seguir una política aislada en Extremo Oriente.

Los miembros de la Administración consideran que la política de los americanos es moderada y satisface todos los deseos, siendo el único punto difícil la actual debilidad del Gobierno chino fuera de Pekín. En vista de esto se considera indispensable que cualquier cambio de temperamento que se adopte debe imponerse gradualmente.—

Causa de la ruptura de las negociaciones

PEKIN, 2. — La ruptura de las negociaciones se debió a que los delegados chinos deseaban discutir inmediatamente los problemas más fundamentales, mientras que los de las potencias deseaban tratar únicamente el episodio del 30 de Mayo en Shangai, creyendo que para dilucidar la solución del acuerdo sobre reglas internacionales y revisión de Tratados, debía esperarse una acción suplementaria y a la vez discutirse con delegados más ampliamente autorizados.—(U. P.)

Se teme por la suerte de los misioneros de Hong-Kong

LONDRES 2.—El corresponsal del "Times" en Hong-Kong avisa que se siente ansiedad por la suerte que hayan corrido los misioneros de Yeong-Kong, en el Kwangtung, por lo cual el Gobierno despachó una embarcación a fin de traer a Hong-Kong a los misioneros. Pero como la barca enviada no ha regresado, se ha despachado a Yeong-Kong a un destróyer americano.—(U. P.)

Las bases de las peticiones chinas

LONDRES 2. — Los funcionarios estiman que la agitación china relativa a la abolición de la extraterritorialidad se base principalmente en el precedente sentado con los turcos y otros. Señalan, sin embargo, que el gobierno turco es estable y mantiene su autoridad central, además, que el tratado de Lausanne salvaguardia los intereses extranjeros. Han señalado también que la ratificación de Francia a la extraterritorialidad otorgada en Washington en 1921, no es necesaria antes de la convocación a la Conferencia, aun que sí lo es para el asunto de las tarifas aduaneras.

Se cree que los representantes extranjeros en Pekín enviarían a China una respuesta conjunta a las trece demandas, sin que para contestarlas se precise de una Conferencia especial. — (U. P.)

Las principales potencias estarían de acuerdo

EN QUE CHINA NECESITA ESTABILIZARSE

LONDRES, 2. — Los funcionarios del Gobierno no demuestran sorpresa alguna con respecto a la posible conferencia sobre la extraterritorialidad de China; la idea ha sido recibida cordialmente, sobre todo por el hecho de que todas las principales potencias están de acuerdo fundamentalmente, con la idea inglesa de que la China necesita estabilizarse, mediantó el establecimiento de un Gobierno responsable, capaz de protejer en primer lugar los intereses y las vidas de los extranjeros.

Una comunicación de los misioneros de Shanghai

NEW YORK 2. — Se ha recibido una comunicación cablegráfica de los misioneros de Shanghai, avisando que las mujeres y niños extranjeros han huído de la isla de Hainan hacia la costa. — (U. P.)

Actividades de Mr. Kellogg para solucionar el problema chino

WASHINGTON, 2.—Se ha sabido que el Secretario de Estado, Mr. Kellogg, ha dirigido un memorándum a las Embajadas americanas de Londres, París, Tokio y otras capitales, dándoles instrucciones para que apresuren a las potencias apoyar la política americana.

Conseguido el apoyo, la proposición de la Conferencia americana comprenderá la respuesta a la nota no contestada de China, en que solicita la abolición de la extraterritorialidad, en seguida hará las invitaciones a la Conferencia, conforme a lo establecido en los acuerdos de la Conferencia, conforme a lo establecido en los acuerdos de la Conferencia americana de Armamentos de Washington.

Si las potencias rehusaran enviar la proyectada respuesta conciliatoria, entonces los Estados Unidos convocarán oficialmente a una Conferencia, de manera que las demás potencias no podrán tan fácilmente rechazarla.—(U. P.)

Desmanes del pueblo en Hong-Kong

HONG-KONG, 2. — Después de tratar de abordar varios vapores ingleses, la muchedumbre inició sus ataques contra los hoteles extranjeros de Swatew. En vista de lo que ocurría, los ingleses desembarcaron una compañía de marinería del barco de guerra "Blue Bell", con lo que se consiguió imponer orden a la muchedumbre, obteniendo que se retirara. Poco después los marineros regresaron a bordo.

Las tripulaciones de los barcos del Gobierno chino que se encuentran en Hong Kong habiendo manifestado la intención de declararse en huelga, recibieron aviso que deberán optar entre seguir trabajando o ser despedidos con anulación de sus certificados. Las tripulaciones optaron por lo último.—(U. P.)

GRAN BRETAÑA Y ESTADOS UNIDOS FRENTE A LA CONVENIENCIA DE CONVOCAR A UNA CONFERENCIA SOBRE CHINA

(Especial para "La Nación")

LONDRES 2. — La idea sugerida por los Estados Unidos de convocar a una conferencia que deberá tratar sobre la cuestión de la abolición de los derechos extraterritoriales en China, mientras los ingleses piensan utilizar la conferencia sobre tarifas para conseguir la normalidad china, pone de relieve una divergencia considerable entre el procedimiento que propician los Estados Unidos y el de los ingleses.

Los británicos se estaban preparando desde hace algún tiempo para consultar a los Estados Unidos y otras potencias, sobre la posibilidad de solicitar inmediatamente que el Gobierno chino iniciará las gestiones necesarias para estabilizar la situación, a fin de que las potencias se sintieran justificadas al acordar un aumento de las tarifas.

Aparentemente los Estados Unidos favorecen un método completamente distinto, empleando los tratados de Washington para conseguir la reunión de otra conferencia.

Los británicos se rehusan a comentar en forma explícita la idea de los Estados Unidos, sobre la que aún no se ha recibido comunicación oficial alguna, pero recientemente en los círculos vinculados al Gobierno se ha comentado la futilidad de convocar inmediatamente una conferencia sobre el asunto, pues según los británicos significaría una confesión de debilidad ante la situación intranquila de la China.

ITALIA

La conferencia sobre consolidación de la deuda no será interrumpida

ROMA 2. —Mussolini declaró en el Gabinete que las conversaciones de Washington respecto a la deuda no se han interrumpido con la partida de Alberti, y continuarán temporalmente por intermedio de la Embajada italiana, después, por una Comisión de Expertos que irá a Washington a fines del Verano. De fuente fidedigna, la "United Press" sabe que Destefani presidirá la Comisión.

Mussolini anunció también en la sesión del Gabinete que la fórmula italiana era de "pagar todo lo que se pudiera ahora y en el futuro mediante anualidades".

También declaró que el Comité de los Dieciocho, como generalmente se le llamara, encargado de revisar la Constitución, habiendo bosquejado la legislación constructiva, había terminado sus labores, por lo cual fué disuelto. — (U. P.)

ROMA 2. — **El conde Misciatelli, en nombre del rey,** entregó a monseñor Casimiri, maestro de los coros de la Basílica de Letrán, las insignias de comendador de la Orden de la Corona, en agradecimiento por la propagación de su música sagrada en el extranjero. — (U. P.)

Nombramiento del General De Bono

ROMA, 2. — El Gabinete en su reunión de hoy designó al general Debono, ex-jefe de policía, Gobernador General de Tripolitania, en reemplazo del conde Volpi, que recientemente presentó su renuncia.— (U. P.)

El Gabinete estudia la cuestión del cambio

ROMA, 2. — En la reunión de Gabinete se estudió detenidamente la cuestión del cambio, escuchándose el informe presentado por el director del Banco de Italia, y otro presentado por el director del Instituto de Cambios.

Se solicita la liberación de impuestos

a los agricultores afectados por el granizo

TURIN 2. — La Municipalidad ha solicitado del Gobierno que se exceptúe del pago de impuestos a los chacareros de los distritos en que las cosechas han sido destruídas por el granizo, alcanzando los daños a 20 millones de liras. — (U. P.)

Las negociaciones sobre el pacto de garantías están suspendidas

ROMA 2. — El señor Mussolini, informó durante la reunión del Gabinete de las gestiones que se realizan con respecto al pacto de garantías, diciendo que actualmente éstas se hallaban en suspenso, pero que no serían ni aceptadas ni rechazadas a priori, sino que se esperaría el desarrollo de los acontecimientos. — (U. P.)

Una advertencia a "El Corriere Della Sera"

MILAN 2. —"El Corriere della Sera", ha sido el primer diario en recibir un aviso preventivo, de acuerdo con el decreto, restringiendo las libertades de la prensa debido a la intensificación de su campaña, desacreditando la actuación de la Cámara de Diputados.

El diario, sería suspendido definitivamente, en caso que haya necesidad de darle un nuevo aviso sobre el mismo asunto. — (U P.)

Las conversaciones entre Italia y Gran Bretaña sobre deudas

ROMA, 2.— Durante la reunión del Gabinete, el señor Mussolini informando sobre la situación de las deudas italianas, dijo que las conversaciones entre Italia e Inglaterra, sobre la consolidación de las deudas continúan realizándose normalmente. — (U. P.)

INFORMACIONES COMERCIALES, POR CABLE

El cobre

NUEVA YORK, 2. — El cobre se cotizó hoy a razón de 13.75 dólares las cien libras, para pago al contado. —(U. P.).

El estaño

NUEVA YORK, 2. — El estaño se cotizó hoy a razón de 57.25 dólares las cien libras, para pago al contado. — (U. P.).

Los cambios

NUEVA YORK, 2. — Se han fijado hoy los siguientes cambios:

Gran Bretaña, 4.85 3|4 dólares por libra esterlina.

Francia, 4.65 1|4 centavos oro por franco.

Italia, 3.50 3|4 centavos oro por lira.

Bélgica, 4.63 1|2 centavos oro por franco.

Alemania, 19.41 centavos oro por marco.

Suiza, 23.81 centavos oro por franco.

España, 14.55 centavos oro por peseta.

Argentina, 40.30 cetnavos oro por nacional.

Chile, 11.65 centavos oro por peso.

Japón, 40.75 centavos oro por yen. —(U. P.).

El precio del trigo

CHICAGO, 2. — El trigo se cotizó hoy en la siguiente forma:

Para entrega en Setiembre, 143 1|4 centavos oro por bushel.

Para entrega en Noviembre, 140 centavos oro por bushel.

Para entrega en Enero, 141 1|4 cetnavos oro por bushel. — (U. P.)

El precio del maíz

CHICAGO, 2. — El maíz se cotizó hoy en la siguiente forma:

Para entrega en Setiembre, 98 1|2 centavos oro por bushel.

Para entrega en Noviembre, 102 3|4 centavos oro por bushel.

Para entrega en Enero, 88 1|4 centavos oro por bushel. — (U. P.).

El precio de la avena

CHICAGO, 2. — La avena se cotizó hoy en la siguiente forma:

Para entrega en Setiembre, 45 5|8 centavos oro por bushel.

Para entrega en Noviembre, 45 1|8 centavos oro por bushel.

Para entrega en Enero, 47 3|4 centavos oro por bushel. — (U. P.).

Las alzas del dólar y la libra tienen su origen en Italia

ROMA 2. — En una nota, empleando términos fuertes, el "Messagero", pide al Gobierno que tome medidas contra las especulaciones cambiales, que en el día de hoy han alcanzado proporciones nunca conocidas, llegando a ser una ofensa nacional y un atentado contra la existencia del Estado.

Pone de relieve que las fuertes alzas del dolar y de la libra, siempre tienen origen en Italia. Los Gobiernos de Londres y New York deberían tratar a los que sufren de pánico en forma infantil, como locos a quien debe impedirse que se hagan daño a ellos mismos.

Termina diciendo que la cesación de tales operaciones debe impedirse por la salud monetaria y la dignidad nacional.

La situación financiera en el Gabinete

ROMA 2.—En la sesión del Gabinete, el Premier Mussolini y el Ministro de Finanzas, señor Destefani dieron cuenta de la situación financiera de Italia diciendo que la depreciación de la lira era algo enteramente inexplicable puesto que había cosechas excelentes, las industrias se desarrollaban prósperamente, la desocupación había quedado reducida a 101.000 personas, y el país estaba en perfecto orden. Decidieron defender la lira y castigar a los especuladores y a los anunciadores de calamidades.

Fué propuesto al Rey el proyecto de condecorar al señor Volpi, Gobernador renunciante de Tripolitania, con el Gran Gordón de San Mauricio y de otorgarle el título de Gobernador honorario por sus servicios al país.

El señor Federzoni anunció que se estaban realizando en Roma, sin que se produjeran desórdenes de ninguna especie, cinco convenciones políticas, la principal de las cuales era fascista.—(U. P.)

ROMA 2. — **En la sesión del Gabinete se leyó una carta del señor** Volpi, gobernador general de Tripolitania, en que renunciaba a su cargo.

La carta daba cuenta del trabajo realizado durante cuatro años por el señor Volpi, como gobernador, durante cuyo tiempo efectuó la pacificación y el sometimiento de la colonia. Dice que por razones personales se ve obligado a renunciar. — (U. P.)

Italia y Gran Bretaña reconocerán sus títulos de médicos

ROMA 2.—Se firmó un acuerdo italo-británico por el cual se reconoce recíprocamente los títulos médicos para ejercer la profesión en los países y colonias.—(U. P.)

SUIZA

Tratado entre Polonia y Serbia

GINEBRA, 2.—El alto comisionado de Danzig entregó a la Liga una copia del texto del tratado concluído en Octubre de 1922 entre Polonia y Servia.—(U. P.)

La hermana de Mr. John Scopes ha sido separada de su puesto

PADUCAH (Kentucky) 2. —La señorita Ella Scopes, hermana de Mr. John Scopes, — el defensor de la Teoría de la Evolución en los Colegios del Estado, razón por la cual se encuentra procesado debido a las prohibiciones que existen al respecto, — ha sido separada de su puesto como profesora del Colegio de Humanidades porque "el daño causado a su nombre por la actitud de su hermano, pesa más que sus buenos servicios". — (U. P.)

ALEMANIA

BERLIN 2.—**Se ha dirigido a Madrid** la delegación alemana que va a negociar un tratado comercial.—

INDIA

Desorden en una fiesta religiosa

CALCUTTA 2.—Durante una fiesta religiosa en que se sacrificaba una ternera, estalló un desorden hiundú-mahometano, de resultas del cual quedaron un muerto y varios heridos. La intervención del caudillo Ghandi evitó que el desorden adquiriera mayores proporciones —

GRECIA

Pangalos quiere Armar a Grecia

ATENAS, 2.— Se sabe autorizadamente, que el señor Pangalos está decidido a ordenar cien mil rifles del tipo Mannlicher, también una cantidad de aeroplanos suficiente para hacer de Grecia, antes de un año, la potencia más fuerte de los Balcanes con respecto a la aviación.—

El nuevo Gobierno tiene intenciones pacíficas

ATENAS 2. —El Ministro de Relaciones, señor Rentis, anunció que el Gobierno tenía pacíficas intenciones tanto políticas como interna y externa. Agregó que se solicitará los servicios de todo el mundo, incluso de los realistas.—(U. P.)

Director General de la Cancillería

ATENAS 2.—Ha sido designado Director General de la Cancillería, el ex-Ministro en España, señor Joguiou.—(U. .)

BELGICA

La Cámara otorga un voto de confianza al Gobierno

LONDRES, 2. — Comunicaciones recibidas por el Exchange Telegraph procedentes de Bruselas, hacen saber que la Cámara otorgó un voto de confianza al Gobierno por 193 votos contra 37.

ISLA HAWAII

La conferencia de relaciones del Pacífico se reunió en sesión secreta

HONOLULU 2. — La prensa y el público fueron excluídos de las sesiones del día en la Conferencia de las Relaciones del Pacífico. Los dirigentes explicaron que era necesario evitar las malas interpretaciones respecto de los procedimientos que se sigan.

Mañana habrá sesión pública. — (U. P.)

MEXICO

Varios asesinatos políticos en Aguas Calientes

CIUDAD DE MEXICO 2. — Un grupo de senadores y diputados del Estado de Aguas Calientes dirigió un mensaje al Presidente de la República y al Secretario del Interior, diciéndoles que debería tomarse algún temperamento respecto a la situación política de Aguas Calientes, Estado en el cual se ha producido recientemente ocho asesinatos políticos, entre los cuales se cuenta el del senador Vidal Román, debido a un grupo de individuos conocidos y que fueron encabezados por Tomás Regalado. — (U. P.)

FRANCIA

La Cámara otorga un voto de confianza a M. llaux

PARIS, 2. — La Cámara un voto de confianza a respecto a los presupuestos contra 204 votos—(U. P.)

El Senado aprueba la lítica de Marruecos

PARIS, 2. — El Senado unánimemente un voto de za a Painvelé, respecto a su ca en Marruecos. — (U. P.)

M. Caillaux proyecta dirigirse a Washington

PARIS 2. — Se ha sabido llaux proyecta dirigirse a ton a mediados de Setiembre completar la liquidación de da, en caso de que la Comi tenga resultados preliminares factorios para Francia, lo bién estaría supeditado a tuación financiera del país tiera una ausencia de tres de Caillaux.

El Ministro de Finanzas su determinación de enviar misión a Estados Unidos, nos en Setiembre. — (U. P.)

Se enviará una comisión Washington

PARA GESTIONAR LA DACION DE SU DEU

PARIS 2. — Autorizadam dice que el Embajador Wáshington, señor Daesch recibido de este Gobierno, ciones de informar al Go los Estados Unidos, de cia, enviará a Wáshington tiembre, una comisión, clar un acuerdo, con respe deudas. — (U. P.)

Nuevo triunfo de M. Ca

PARIS 2.—M. Caillaux, tro de Finanzas, triunfó te en el debate sobre 335 contra 220 votos, cuan la enmienda dando al Esta por ciento de las entradas las Compañías. Dijo que necesidad urgente la de los aseguradores bajo el Estado.

Parece que la Cámara rá sesionando hasta las

La discusión de los puestos en la Cám

PARIS 2.—En la noche ra sesionará hasta comple bate de los presupuestos, do artículo por artículo.

Mañana se desarrollará nado una discusión vivís resultado Caillaux espera

La discusión es debida puesto especial a las Com Seguros.

La moción fué postergad objeto de que se la estud jor, habiendo sido rechazad cio de las tarjetas de iden que como impuesto a los ros se había fijado en 20 con 20 para los estudiant bajadores. La antigua fué la original, se redujo nado a 60.

M. Caillaux considera que to del impuesto debe ser del de la tarjeta de iden temiendo pueda apartar tranjeros que vienen por de los cuales Francia (U. P.)

ESPAÑA

El automóvil del Fernando atropella un autobus

MADRID 2. — Hoy grave accidente, cuyas cias felizmente no fuer res.

Un autobús que marcha velocidad, atropelló al en que viajaba el Infante El choque fué violento, el vil del Infante, quedó com to destrozado.

Los viajeros del autob transeuntes se lanzaron del Infante, el que solame una fuerte contusión en derecha. — (U. P.)

BARCELONA, 2. — **Las dades francesas han estab** la frontera una rigurosa para evitar la internación paña del oro acuñado. Se nido varios portadores.—

Se pide la supresión Facultad de Cienc

EN LA UNIVERSIDAD TIAGO

FERROL, 2. — El Ay to y otras autoridades gal den al Directorio que no ma la Facultad de Cienc Universidad de Santiago.—

MADRID, 2. — **En el la marquesa de Argüelles** tuó una gran fiesta, una verbena en honor de los asistió toda la nobleza, tes, el marqués de Estella toridades y el Cuerpo Dip Entre los asistentes estab el periodista argentino M Vedia, quien conversó ext con los soberanos.—(U.

M. Albert Thomas ta los problemas de lidad

VALENCIA, 2.—Llegó bert Thomas, quien dijo rá a España en la época de sición de Sevilla, cuando el Consejo de la Confer Trabajo. Agregó que Sur América responda a tación de Chile y otros ra enterarles de los resu la Conferencia y establecer ciones necesarias entre los tos productores y la Of Trabajo.

Refiriéndose a la cuestión rruecos, dijo que el porven colaboración franco-espa pende de la autoridad mora dos países mantengan rruecos. Debe recordarse Marruecos a China, se libr mensa batalla en que la ci occidental se halla obligad der su valor, sus méritos cia.—(U. P.)

Sólo un Brasero Vulgar le Costará más Barato

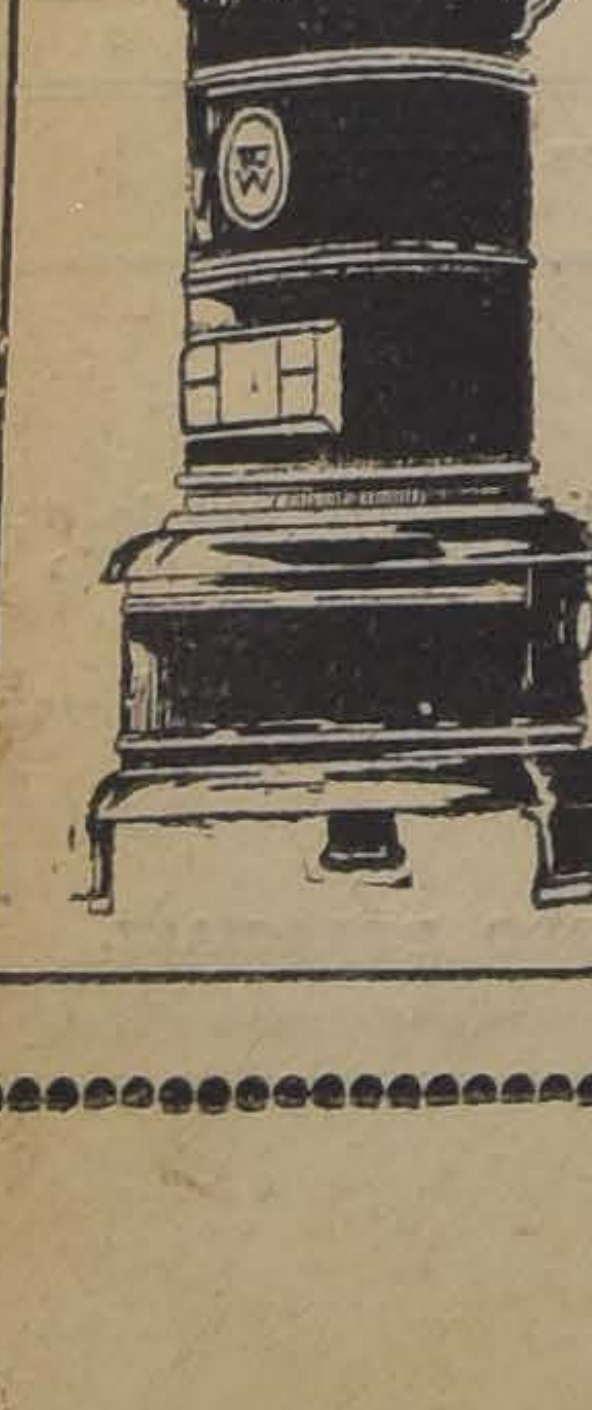

Hoy es la oportunidad
Por sólo
$ 39.50
Le ofrecemos espléndidas estufas a parafina.
Muy económicas, que no dan olor ni humo.
La más ventajosa oportunidad que jamás volverá a presentársele.
Departamento sanitario de
Morrison y Co.
SANTIAGO

COMPOSTURAS de
Bandera 139
Teléfono Inglés 4699

TRATAMIENTO CIENTIFICO DE LAS
ENFERMEDADES VENOSAS
Y DE LOS DISTURBIOS DE LA FUNCION OVARIANA
MÉNOVARINE
4 grageas al dia
VARICES-ALMORRANAS
Laboratorios Mondolan
PARIS
DEPOSITARIO PARA CHILE:
J.B. DIDIER. Santiago. Cas. 61

VENDO
PROPIEDAD CON DESVIO, EN EXPOSICION. 2000
BODEGAS, GALPONES, ETC.
PRECIO: $ 170,000
DEUDA CAJA HIPOTECARIA.— DATOS:
NORBERTO CORREA M., Bandera

INFORMACIONES CABLEGRAFICAS DEL EXTERIOR

DE NUESTROS CORRESPONSALES ESPECIALES VIA EASTERN Y ALL AMERICA CABLES INC. Y DE "THE UNITED PRESS". LOS ORIGINALES DE TODOS LOS CABLEGRAMAS QUE SE INSERTAN EN ESTA SECCION ESTAN A DISPOSICION DEL PUBLICO EN ESTA IMPRENTA.

Otra vez el conflicto entre la Santa Sede y el Gobierno argentino

En el Senado el señor Mora Olmedo propone que se haga saber al Ejecutivo que la Corporación vería con agrado que se entregue sus pasaportes al Nuncio Apostólico. — Además, sólicita el enjuiciamiento de los Obispos Boneo y Piedrabuena. — Fundamentos de la minuta que presentó.

(Correspondencia cablegráfica de Luis María Alvarez, especial para "La Nación")

BUENOS AIRES, 2. — Vuelve a hablarse otra vez del sonado conflicto entre la Santa Sede y el Gobierno argentino.

En la sesión de hoy de la Cámara de Senadores el miembro de este alto cuerpo, Doctor Mora Almedo, presentó el siguiente proyecto en una minuta dirigida al Poder Ejecutivo:

"La H. Cámara de Senadores, vería con agrado que en el témino de 48 horas se entreguen sus pasaportes al Nuncio Apostólico, Juan Beda di Cardinale, que se suspenda a los Obispos Juan A. Boneo y Bernabé Piedrabuena en la administración y jurisdicción que ejercen en las diócesis de Santa Fé y Tucumán, respectivamente y se ordene que los fiscales seccionales acusen ante la justicia federal a los nombrados obispos por las penalidades a que han incurrido al aceptar de las autoridades pontificias el ejercer el primero el cargo de Administrador de la Arquidiócesis de Buenos Aires, y el segundo el de Administrador de la Diócesis de Catamarca, sin previa presentación del exequatur del Gobierno Nacional, que no se abone en los gastos del culto los sueldos de los funcionarios eclesiásticos que el presupuesto de la Nación destina para el obispado de Buenos Aires y el obispado de Catamarca, hasta que estas reparticiones no sean gobernadas por autoridades que el Gobierno argentino designe en ejercicio de su derecho de patronato.

"El Senado resuelve asimismo hacer saber al Ejecutivo que no formará las ternas que prescribe el artículo 83, inciso 8 de la Constitución, mientras no se restablezca el ejercicio del derecho de patronato en toda plenitud y extensión".

El senador citado, usó en seguida de la palabra para fundamentar esa minuta, y, entre otras cosas, dijo que la situación de las relaciones de la Iglesia con el Estado son irregulares en extremo y que de ellas resulta quebrado el poder Civil y restablecido el poder del Papa y se ha favorecido así el Nuncio. En tales circunstancias el Ejecutivo nos solicita que cumplamos la prescripción constitucional de formar las ternas, pero no podemos hacerlo sin salvaguardar el decoro nacional porque lo contrario sería caer como en una red tendida y tendríamos que pedir nuestras inspiraciones en los conventos de jesuitas.

"El Senado debe hacer una manifestación de su voluntad para que se sepa que protestamos de las maniobras que se hacen contra el Gobierno y el país, burla que se pretend econtinuar y se hace visible en tres hechos que son: la permanencia del Nuncio Apostólico, el nombramiento del Obispo Boneo y el nombramiento del Obispo Piedrabuena como administradores de las Arquidiócesis de Buenos Aires y Catamarca, respectivamente.

"Recordarán los senadores qne, como resultado de la interpelación promovida por el senador que habla, el Senado declaró que el Nuncio Apostólico había dejado de ser persona grata. El Ejecutivo tomó su actitud pero a pesar de ello no se le ha atendido y el Nuncio sigue en el país. Lo primero que debemos propender es que el Nuncio abandone el territorio argentino.

El Nuncio nombró al Obispo Boneo administrador de la Arquidiócesis, sin permiso del Gobierno y cuando éste reclama, el Obispo se opone a la reclamación y es necesario que el Ejecutivo insista y él, sin embargo, sigue afirmándose en la administración.

"La Suprema Corte en un fallo luminoso, hace notar que el Obispo ha incurrido en violaciones expresas de la Constitución, pero no son éstas las únicas violaciones: el nombramiento que se hizo al Obispo Piedrabuena para administrador de la Diócesis de Catamarca es una grave violación también porque, igualmente este otro Obisjo se ha alzado contra la Constitución. Los Obispados de Buenos Aires y Catamarca están, pues, al margen de la ley y de la Constitución. Aunque quienes las ejercen, al jurar sus cargos, juraron y reconocieron el poder civil, no han querido después reconocerlos.

El señor Mora Olmedo terminó su discurso reafirmando los fundamentos de su resolución y citando otras análogas, tomadas de otras Repúblicas. Declaró que no le guiaba otro propósito que hacerla respetar dentro y fuera del país, precisamente porque es buen cristiano, fiel a la religión de sus padres, que le merece todo respeto, como toda religión. **—Alvarez.**

Abd-el-Krim prepara una ofensiva contra la zona francesa

La Conferencia franco - española estudia las bases de una posible paz con el leader rifeño. — La vigilancia del contrabando en Tánger corresponde a Gran Bretaña, Francia y España. — Heroica defensa de un puesto francés.

Se estudian las bases de una posible paz con Abd-el-Krim

PARIS, 2.—El Ministerio de Relaciones anuncia que la conferencia franco-española de Madrid actualmente discute las bases sobre las cuales se podría ofrecer la paz al caudillo moro Abd-el-Krim.

Se tiene entendido que se hará dicha oferta antes de iniciar la campaña franco-española en contra de los moros, con el objeto de demostrar que las potencias están dispuestas y desean hacer la paz.

Se cree que Abd-el-Krim rechazará la oferta, que según se tiene entendido, será hecha por España.

La conferencia también discute con los representantes ingleses, la cuestión del contrabando por Tánger.—(U. P.)

Nuevos movimientos de los rebeldes

MELILLA, 2.— La aviación ha observado nuevos movimientos de los rebeldes, que se atribuyen al duro castigo recibido y a la escasez de alimentos a causa del bloqueo.

La conferencia franco-española habría llegado a su punto culminante

MADRID, 2.—Tanto M. Malvy como los generales Jordana y Primo de Rivera han manifestado su optimismo respecto de los resultados que esperan de su conferencia.

M. Malvy ha declarado:

"Considero el momento actual como el más interesante de la conferencia.

"Soy optimista y abrigo la esperanza de que en breve llegaremos a un acuerdo satisfactorio. Todas las naciones debieran desear una solución satisfactoria del problema de Marruecos por cuanto él la interesa no solamente a Francia y España, sino también a la paz y a la civilización".

Por su parte, el general Jordana expuso:

"La conferencia ha llegado a un punto de la mayor importancia".

Anoche, la sesión terminó a las 7 de la tarde, y, al salir, Jordana anunció que la conferencia se reuniría nuevamente hoy a las 4.30 P. M.

Después de la sesión del Directoria, los generales Valle y Espinoza declararon que Primo de Rivera había dado cuenta de su conferencia con M. Malvy.—(U. P.)

Las tropas del Rhur serán llevadas a Marruecos

LONDRES, 2.—Se sabe de fuente fidedigna que, debido a la superioridad de los rifeños en Marruecos, los franceses tomaron la decisión de evacuar el Ruhr, de modo que las tropas del Rhur serán enviadas a Marruecos.—(U. P.)

Continúa la actividad rifeña en el frente francés

LONDRES, 2. — El corresponsal de "The Times" en Londres, informa que no disminuye la actividad en el frente francés.

Los rifeños continúan invadiendo el territorio del Protectorado, al Norte de Ouenzzan y, en el centro del frente, se atrincheran paralelamente a los puestos franceses. Más al este, continúan las filtraciones a través de las líneas francesas.

Comunicado oficial español

MADRID, 2. — Han llegado a ésta detalles de la defensa heroica del puesto francés Beniderku, comandado por el teniente Lapeyre, y defendido por veinte hombres.

La posición se había visto obligada a soportar los ataques constantes de los rifeños, cuando se notó que se agotaban los víveres y las municiones.

Siendo imposible recibir auxilio de las tropas francesas, el teniente Lapeyre, cuando solo quedaban seis hombres, ordenó reunir el resto de las municiones y formar conjuntamente con todo lo que fuera combustible una pira a la que se prendió fuego.

Cuando los rifeños entraron a la posición, la encontraron completamente destruida y todos los defensores muertos.—**(U. P.)**

Se cierran los Bancos y otros establecimientos en Tánger

TANGER, 2.—Se ha efectuado el anunciado cierre de las casas comerciales, Bancos y demás establecimientos como una protesta por la aplicación del statuto, especialmente en lo relacionado con los impuestos. Las conclusiones a que se llegue en una próxima reunión se entregaran a los cónsules de las naciones adheridas. Se solicitará la suspensión de la parte económica del estatuto hasta que se celebre una nueva Conferencia para tratar la cuestión, en que se oirá a las partes interesadas.—(U. P.)

Continúan las infiltraciones

MADRID, 2.—De Marruecos anuncian que continúan las infiltraciones de los rebeldes, que preparan una ofensiva general en la zona francesa, especialmente en los sectores del centro y del Este.

En el Norte de Lucos se forma una nueva harca.

Las cabilas sometidas a Francia en la región de Kaalasles desertan uniéndose a los rebeldes, que se repliegan en algunas partes del Este, excepto en las cercanías de Babel Miral, donde se hallan atrincheradísimos.

En varios sitios se nota el aumento constante de rifeños.

Las harcas amigas de Francia se replegaron después de combatir varios días, quedando desorganizadas.

La aviación activa el bombardeo.

Un comunicado de Rabat

RABAT 2. — Al este de Bahar, continúa acentuándose la presión del enemigo. Se ha confirmado la defección parcial de la tribu de Branes, estando Bab Mourabi defendiendo por nuestras tropas. Se ha anunciado que las tribus de Beni Zeroual, Hayaina y Dejebala muestran dejación y falta de ánimo, debido al régimen del terror impuesto por Abd-el-Krim.

Se ha sabido que Abd-el-Krim ha postergado indefinidamente la celebración de las festividades de Aid-el Kebir. Estas fiestas han sido cleebradas con todo entusiasmo en todo Marruecos, especialmente en Fez, con la presencia del Sultán y todos los Caides de Tánger al extremo sur del país, los que se mofaron de las aseveraciones anticipadas de Abd-el-Krim, en que aseguró que él mismo las celebraría en Fez. — (U.

Wills derrotó a Weiner por K. O. al segundo round

Greb se sobrepone a su adversario y es declarado vencedor por puntos.— Este triunfo le cuesta dos dientes. — Los preliminares. — Debido a su triunfo, Wills tiene opciones a aspirar al campeonato mundial en su categoría.

NEW YORK 2. — La Comisión de Boxeo, fallando la cuestión acerca de cuál de las peleas sería la de fondo, si la de Wills con Weinert o la de Greb con Walker, se inclinó por la última, quedando la de Wills como semi-final. — (U. P.)

Posibles entradas del match

NUEVA YORK, 2.—Probablemente el total de las entradas proveniente de las peleas de esta noche alcance a 350,000 dólares, yendo el excedente de esta suma a beneficio del Hospital Italiano.

Hoy se reune la comisión de boxeo para decidir la disputa de si Wills-Weinert o Greb-Walver será considerada la pelea de fondo.

Se espera una concurrencia de 60 a 80,000 personas.—(U. P.)

NEW YORK, 2. —Flash Bulletin. —Harry Greb derrotó por puntos a Walker en su encuentro a quince rounds, verificado esta noche. — (U. P.)

Los preliminares

NUEVA YORK 2.—En los preliminares de las interesantes peleas de anoche, Jack Sharkey y Joe Lynch, pesos bantam, empataron a rounds; Dave Shade, peso welter, ganó por knock-out a Jimmy Slattery al tercer round.—(U. P.)

El peso de los pugilistas

NEW YORK, 2. — Los pesos de los competidores que participarán en los encuentros pugilísticos de esta noche, son los siguientes: Harry Wills 213 libras, Charlie Weinert 184 y medio, Harry Greb 159 y Nickey Walker 152, Slattery 162 y medio y Shade 155 libras.— (U. P.)

NEW YORK (Flash Bulletin).— Wills ganó por knock out a Weinert, al 2.o rounds. — (U. P.)

NEW YORK, 2. — Harry Wills, ex-campeón negro, aspirante al título mundial de peso pesado, puso knock-out a Charley Weinert al segundo rounds de una pelea que se había proyectado a quince vueltas. El desarrollo de la pelea fué el siguiente:

Primer round. — Los contendores fintean, perdiendo Wills un izquierdo al cuerpo, lo que le obliga a entrar en clinch, peleando muy juntos, Wills coloca un fuerte derecho a la nuca y varios tremendos derechos a las costillas de su adversario. A esta altura, Weinert intenta propinar una tupida a Wills, el cual logra anularla. Wills continúa bombardeando el cuerpo de Weinert con derechos e izquierdos, hasta lanzarlo por entre los cordeles al sitio destinado a la prensa. Cuando el round terminaba, Weinert coloca a Wills un fuerte golpe.

Segundo round. — El réferee advierte a Wills que no debe usar golpes bajos. Los adversarios fintean, vacilando Wills antes de atacar a Weinert, hasta que se decide a enviarle varios upercuts a la mandíbula.

Weinert se cubre, colocándole Wills un fuerte golpe en la mandíbula que lo arroja por tierra, donde el réferee cuenta hasta diez, proclamando vencedor a Wills. Aparentemente, Weinert sufrió enormemente, recuperando dificultuosamente el conocimiento después de la pelea. — (U. P.)

Incidencias del encuentro Greb-Walker

NUEVA YORK 2. — Harry Greb demostró su superioridad durante toda la pelea sostenida con Walker, y a la cual asistieron 60 mil espectadores, pagando cerca de medio millón de dólares.

En el primer round, después de un breve finteo, Walker imprimió a la pelea un tren flojo. En el segundo Greb coloca un golpe a la barba de su adversario, haciéndolo vacilar. En el tercer round, Walker entra a pelear con fuertes golpes al cuerpo, adoptando Greb una actitud cautelosa. El cuarto round continuó flojamente. En el quinto, Walker colocó pesadamente un golpe al cuello de Greb, quien perdió dos dientes, lo que provocó hilaridad. Greb, entonces, emprende contra su adversario con una lluvia de golpes. En el sexto, ambos peleadores sangran. Durante el séptimo round, Walker continuó un violento ataque obligando a Greb a pelear; en la mitad del round fué golpeado tan rudamente que pasó la mitad del cuerpo por entre los cordeles. En el octavo round Greb comenzó un fiero ataque, descargando una docena de impresionantes golpes en la cara y cabeza de Walker, el que perdió el control, dirigiéndose al final del round al rincón de su adversario. En los rounds noveno y décimo, Walker se debilitó, retrocediendo todo el tiempo. Reaccionó, sin embargo, durante el undécimo y duodécimo rounds, colocando algunos derechos e izquierdos a la cabeza y cuerpo de Greb, el cual inmediatamente recobró su situación. En el décimo tercer round, se notaba que Walker sufría bastante con el castigo. En el décimo cuarto ambos pelearon cautelosamente, intentando en seguida Walker un rush para encontrarse con una lluvia de golpes de Greb, el que le coloca un golpe a la barba, llevándolo hasta los cordeles, donde lo castiga severamente, hasta que Walker queda atontado. En el décimo quinto roud, Walker todavía bajo la impresión del castigo del round anterior pelea cuidadosamente para salvarse del knok-out en el último round Greb ganó por puntos. — (U. P.)

EL DESCONOCIMIENTO DE LOS DECRETOS - LEYES

Nuestros lectores han estado al corriente, por nuestras amplias informaciones, de la actitud que la Cuarta y la Primera Sala de la Corte de Apelaciones de Santiago, han asumido ante los Decretos-Leyes que reglamentan el servicio nocturno en las panaderías.

Hemos informado también de los recursos de queja que el Director del Tesoro, a nombre del Gobierno, presentó en contra de la Salas aludidas y en el cual se pide el reconocimiento de los Decretos-Leyes, pues lo contrario sería crear una situación difícil para el país y además en él se solicitan medidas enérgicas encaminadas a evitar la repetición de estos hechos.

Dada la importancia del asunto, se esperaba en los círculos judiciales y en el público en general con viva ansiedad y gran expectación, el informe que daría a la Alta Corte de Justicia, la Cuarta Sala de la Corte de Apelaciones.

Damos a continuación las principales partes de este importante documento:

.. ..

Sabe V. E. que el Poder Judicial en Chile, como en todos los países organizados, se encuentra establecido sobre principios que le garantizan una independencia completa en el desempeño de sus funciones, que le permite juzgar exclusivamente las causas Civiles y Criminales, sin que sea lícito a ningún otro poder intervenir en las causas pendientes, ni desconocer el valor de las causas juzgadas.

Esta independencia no es sino la consecuencia de la naturaleza misma de los organismos o Tribunales de que está constituído el Poder Judicial, "que pueden descríbirse como Instituciones formadas con el expreso designio de poner fin a la práctica de la guerra privada", o, en otros términos, "como fuerzas reguladoras encargadas de determinar las relaciones de los individuos entre sí, en los casos en que algún ciudadano pretenda elevarse sobre otros; por el abuso de la ley o bajo un pretexto cualquiera, en detrimento del derecho ajeno".

Estos principios de independencia, que han sido reconocidos uniformemente, fueron también asegurados por los autores del movimiento revolucionario, que en Setiembre del año próximo pasado, asumieron el mando Supremo de la Nación, prevalidos de la fuerza de que disponían, manifestando públicamente sus propósitos.

.. ..

Por otra parte, al instalarnos en el ejercicio de nuestros cargos, hemos prestado el juramento prescrito en el artículo 145 de la Ley Orgánica de los Tribunales, de que en el ejercicio de nuestro ministerio guardaremos la Constitución y las Leyes de la República. Somos jueces, Jueces de Derecho; somos magistrados que tenemos como el primero y más sagrado de nuestros deberes, el de guardar la Constitución y las Leyes de la República en el ejercicio de nuestro ministerio. No podemos ser jueces acomodaticios a las circunstancias, ni estar sometidos a las influencias de los acontecimientos políticos que se desarrollan en el país, cualesquiera que éstos sean. Como lo establece el art. 11 de la propia Ley Orgánica de nuestro servicio, somos independientes de toda otra autoridad en el ejercicio de nuestras funciones.

En consecuencia, mientras desempeñemos los cargos que se nos han confiado, debemos proceder tanto con la independencia que nos garantiza la ley, como aplicando y respetando la Constitución y las Leyes de la República.

Esto no quiere decir que desconozcamos la existencia de los Gobiernos de hecho que han estado frente del país, ni que les discutamos las facultades que hayan tenido para dictar resoluciones "dirigidas a atender las verdaderas necesidades públicas y a reafirmar el orden público y social profundamente trastornado con estos acontecimientos", como dice el Director del Tesoro en párrafos de su queja. No, simplemente nos limitamos a colocarnos en nuestro papel de miembros del Poder Judicial, al cual se le ha mantenido en sus funciones y debe seguir desempeñándolas en la misma forma que lo hacía antes de tales acontecimientos, como una garantía, precisamente para reafirmar ese orden público y social profundamente trastornado.

La propia Junta de Gobierno que en Setiembre de 1924 disolvió el Congreso Nacional y aceptó la renuncia del Presidente de la República, lo ha manifestado así claramente en sus dos decretos de fecha 11 de ese mes, que llevan los números 3089 bis y 3090 (Boletín de las Leyes, pág. 1576 y 1577).

El primero comienza manifestando que "imperiosa necesidad de llevar a la práctica los objetivos que se han propuesto las Instituciones Armadas, **a fin de reorganizar nuestro régimen político**, exige que se constituya un Gobierno con poder suficiente para realizarlos"; de manera que lo que se va a reorganizar es el régimen político del país, y para reorganizar este régimen político se constituye un Gobierno con poder suficiente para hacerlo. No se trata, pues, del régimen privado: los derechos del ciudadano en el orden Civil, Comercial, Minero, Penal, etc., no son afectados; no se trata de éllos; y por eso mantiene el Poder Judicial, que es precisamente el encargado de velar por ellos.

El segundo confirma estas ideas, pues, al decretar la disolución del Congreso Nacional, deja constancia de "que al asumir la dirección y Gobierno de la República, nos anima el elevado propósito y objetivo de restablecer la normalidad del funcionamiento de las Instituciones Públicas y la reorganización de las finanzas públicas y administración del Estado". Por consiguiente, no se introduce innovación alguna en el régimen privado, ni en el Poder Judicial llamado a velar por él. Unicamente las Instituciones Públicas, las finanzas públicas y la Administración del Estado, son las que van a ser objeto de las actividades del Gobierno de hecho que se establece.

Así se explica, en nuestro concepto, la frase del primero de los decretos que estudiamos, en que la Junta de Gobierno expresa que "respetará la Constitución y las leyes de la República en cuanto sean compatibles con el nuevo orden de cosas". No se ha hecho una derogación total de la Constitución, ni menos se han derogado totalmente las leyes de la República. Una y otras deben ser respetadas dentro de lo decretado por esa misma Junta al constituirse, en todo aquello que no se oponga a la reorganización de las instituciones públicas, de las finanzas y de la administración del Estado. La Constitución y las leyes rigen, en consecuencia, en todo lo que mire a los derechos privados de los ciudadanos, o sea, como hemos dicho antes, en todo lo que se refiera a sus derechos del orden civil, comercial, minero, industrial, penal, etc.

Por esto es que nosotros no hemos formulado cuestión sobre la vigencia de los decretos-leyes o simples decretos sobre supresión de los aranceles judiciales, modificación de las leyes de papel sellado, timbres y estampillas, leyes sobre la renta, cobro de las contribuciones y otras semejantes, que miran a la parte tributaria o se refieren a las finanzas del país. Pero salvamos nuestra opinión cuando se trató de la creación de los nuevos jueces de menor cuantía, con innovaciones graves en las atribuciones de los Tribunales establecidos y afectando los derechos individuales o particulares de los ciudadanos. En este último caso, rechazada nuestra opinión por la mayoría del Tribunal Pleno de que formamos parte, hubimos, conforme a las reglas que rigen los acuerdos de los Tribunales colegiados, de aceptar la opinión de la mayoría para los actos subsiguientes, y así fué como intervinimos en la formación de las listas para proveer esos cargos.

En cuanto al decreto sobre aumento de sueldos a los miembros del poder judicial (que uno de los suscritos no ha aceptado, pues no ha recibido la diferencia que le corresponde sobre su antiguo sueldo fijado por la ley), debe tenerse presente, también, que las leyes tienen establecido un tribunal especial, el Tribunal de Cuentas, para examinar y pronunciarse sobre la legalidad de todo decreto del Gobierno que importe inversión de fondos públicos; y que al poder judicial le está prohibido mezclarse en las atribuciones de otros poderes públicos, ni ejercer otras funciones que las que le señalan expresamente las leyes (art. 4.o de las Ley de Tribunales). Si dicho Tribunal de Cuentas no ha objetado el decreto sobre aumento de sueldos, que es una disposición administrativa y de carácter financiero, no corresponde a los Tribunales de Justicia hacer esa objeción, sin invadir las atribuciones propias de aquel Tribunal.

Y esta distinción que hacemos, de acuerdo con los términos mismos en que se constituyó el Gobierno de hecho en la República, al suspender en parte el régimen constitucional de ésta, ha sido ya hecha por los Tribunales de Justicia con relación a otra época de nuestra historia, en que, también por acontecimientos políticos, estuvo suspendida durante algún tiempo la vigencia de los principios constitucionales. Nos referimos a los acontecimientos de 1891.

El Gobierno del señor Balmaceda nombró funcionarios públicos de todas clases, entre ellos también a numerosos del orden judicial. Terminado el período revolucionario y restablecido el imperio de la Constitución, surgieron con este motivo dos órdenes de cuestiones que tuvieron que resolver los Tribunales de Justicia: la validez, en el orden privado, de los actos jurídicos realizados por esos funcionarios, y el derecho de los mismos para ser remunerados por los servicios que como tales habían prestado.

Pues bien, ambas cuestiones fueron resueltas en sentido, al parecer contradictorio, pero, a nuestro juicio, perfectamente lógico y de acuerdo con nuestro actual criterio. Los actos jurídicos realizados por esos funcionarios, en cuanto miraban al orden privado, a los derechos privados de los ciudadanos, se estimaron sin valor alguno; y así, a la ligera, entre otros muchos casos, podemos citar a V. E. el fallo de la Iltma. Corte de Concepción, que declaró nula una autorización para enajenar concedida a una mujer casada por un alcalde que ejercía funciones judiciales a virtud de elección que se le hizo bajo el régimen balmacedista; y el de la Corte de Apelaciones de Valparaíso, que declaró nulo un testamento otorgado ante un notario nombrado por el Gobierno del señor Balmaceda, con infracción de las disposiciones constitucionales y legales sobre su nombramiento (Gaceta de los Tribunales de 1896, tomo I, páginas 614 y 1,323, sentencias 894 y 1,941); siendo de llamar la atención que al pie de esta última sentencia se leen las firmas de los magistrados señores Luis Ignacio Silva, Enrique Foster Recabarren, Cruz, Ríos Egaña y Braulio Moreno.

En cambio, en las demandas que dedujeron esos funcionarios cobrando sus sueldos insolutos, fué resuelto que el Fisco debía cancelárselos, como puede verse en las sentencias recaídas en los casos del señor Manuel Egidio Ballesteros, miembro que fué de ese Excmo. Tribunal, nombrado por el señor Balmaceda, y tantos otros.

.. ..

La persona que formula la queja es el Director del Tesoro, asumiendo la representación del Fisco de conformidad a lo prescrito en el artículo 5.o de la ley N.o 1,552, de 28 de Agosto de 1902, aprobatoria del Código de P. Civil; y en la causa o proceso criminal en que se ha dictado la sentencia que motiva el recurso, **ni el Director del Tesoro, ni el Fisco, son partes, ni siquiera tienen algún interés, ya sea directo o indirecto.**

Las partes en el aludido proceso son: don Agustín Ortúzar Estay, Director de la Dirección General del Trabajo, que se presentó a fojas 2, querellándose contra don Lulcio Ruedi, y este último como querellado o inculpado.

Y, aunque la pena pedida en la querella y que aplicaba la sentencia de primera instancia, revocada por esta Sala, era la de trescientos pesos de multa, conviene no olvidar que esta multa no cede en beneficio del Fisco (para darle a éste un interés siquiera indirecto en la causa), sino en beneficio de la Caja de Seguros de enfermedad e invalidez, según el artículo 9.o del propio decreto número 24, de 4 de Octubre de 1924, cuyo respeto y aplicación se pide en el recurso de queja. Por lo que tampoco por este capítulo puede ser parte agraviada el Fisco para que pueda deducir el presente recurso de queja.

Y para terminar, creemos del caso expresar que si fuera "una errada doctrina jurídica" la que informara nuestra sentencia, en ningún caso puede decirse que hemos cometido un abuso en el ejercicio de nuestras funciones, susceptible de ser corregido por la vía de la queja: el criterio jurídico de los jueces está al abrigo de ataques de esta naturaleza y debe estimarsé tan sagrado como su propia independencia para administrar justicia. Si así no fuera todo caería por tierra, desde el momento en que por medio de los recursos de queja pudiera obtenerse la declaración de que era un abuso mantener una doctrina legal y se expusiera a los jueces a una censura por el hecho de tener una opinión legal propia.

Es cuanto tenemos que informar a V. E., debiendo advertir que el señor Ministro de la Fuente, lo hace por separado, por no afectarle la queja, ya que el fundamento que tuvo para concurrir al fallo impugnado es diverso del que motiva aquélla.

LA CORTE SUPREMA PIDE DICTAMEN A SU FISCAL

Después que la Excma. Corte Suprema tomó conocimiento del informe anterior, proveyó pidiendo que su Fiscal dictaminara sobre el informe de la Cuarta Sala.

Este funcionario inició inmediatamente el estudio del informe, a fin de evacuar cuanto antes su dictamen.

EL RECURSO DE QUEJA CONTRA LA PRIMERA SALA NO HA SIDO TRAMITADO

En la tarde de ayer entrevistamos a un distinguido Ministro, a fin de que nos diera algunas informaciones sobre el estado del recurso de queja presentado contra la Primera Sala por el Director General del Tesoro a nombre del Gobierno.

Este alto funcionario nos dijo: que el recurso de queja contra esa Sala, no ha sido tramitado por los ocurentes, pues aún no se ha puesto en conocimiento de ella, lo que produce el mismo efecto que no se hubiera presentado.

EL DIRECTOR DEL TRABAJO SE HA HECHO PARTE

El Director del Trabajo se ha presentado a la Corte de Apelaciones, haciéndose parte y anunciando un recurso de casación en el fondo en los expedientes de Rosselot y Ruedi, respectivamente.

El Director del Trabajo hace uso del derecho que le otorga el art. 3.o del inciso final del Decreto-Ley N.o 24, y en su escrito se atiene a las razones emitidas en los recursos de queja del Director General del Tesoro, para sostener la validez de los Decretos-Leyes.

¿QUE RESOLVERA LA SUPREMA?

Se espera con viva ansiedad la resolución que la Excma. Corte Suprema dará a esto asunto, que tanto ha preocupado a la opinión en general, pues con ello se despejará la delicada incógnita de si los Tribunales de Chile, deben reconocer o nó, los Decretos-Leyes.

ESTADOS UNIDOS

El retiro de la marinería de Nicaragua

WASHINGTON 2. — La administración decidió el retiro definitivo de la marinería de los Estados Unidos, existente en Nicaragua, para la primera semana de Agosto. — (U. P.)

NUEVA YORK 2. — **Llegó Ramiro de Maetzu, profesor español,** que dará algunas conferencias en el Colegio Middlebury, en Middlebury, Vermont, ciudad a la cual se dirigió inmediatamente. — (U. P.)

La huelga pasiva en las minas de Virginia

FAIRMOUNT (Virginia Oeste) 2. —El representante de los "Trabajadores Unidos de Minas", ha enviado un telegrama al Secretario de Trabajo, Mr. Davis, solicitándole urgentemente para que intervenga en la prolongada huelga pasiva de los obreros del carbón de Virginia Oeste, porque de otra manera existe el peligro de una huelga general en las minas de carbón.

La Unión de Mineros está contribuyendo mensualmente con la suma de 160,000 dólares para el sostenimiento de los mineros huelguistas de Virginia Oeste. — (U. P.)

Un valle amenazado de inundación

JACKSON (Wyoming) 3. — Debido a los deslizamientos de tierra se ha formado, en el lecho del río Grosventre, una represa de diez mil acres de superficie, que amenaza ahora romper sus diques naturales y sumergir varias haciendas en el valle. Es inminente otro deslizamiento, como consecuencia de los temblores de la semana pasada. — (U. P.)

BOLIVIA

LA PAZ 2. — **Anoche el Ministro del Perú ofreció un banquete** al Ministro de Bolivia en el Perú, don Alberto Diez de Medina.

Hoy el Encargado de Negocios de Venezuela dióle un almuerzo.

El señor Medina saldrá mañana para Lima, acompañado de su esposa, señora Susana La Bougle, por vía Arica. — (U. P.)

LA PAZ 2. — **Mañana se dirige a Italia,** por vía Arica, el secretario de la Nunciatura, monseñor Felipe Camponovoa. — (U. P.)

Se nombra al señor Héctor Suárez, Ministro del Fomento

LA PAZ 2. — **Se nombró Ministro de Fomento y Comunicaciones,** al señor Héctor Suárez. — (U. P.)

El té, cultivado en Bolivia

LA PAZ 2. — Se informa que un industrial japonés ha traído semilla de té y plantado en una región apropiada de Bolivia, con excelentes resultados.

Los productos los presentará en la exposición del Centenario. — (U.

LA PAZ 2. — **El Presidente de México contestó a la Federación Universitaria,** agradeciéndole la felicitación por su actitud en defensa de la soberanía de México. — (U. P.)

BRASIL

Movimiento en el Cuerpo Diplomático

RIO JANEIRO 2. — Se dice que se preparan cambios en el Cuerpo Diplomático siendo uno de los principales la reincorporación de Domicio da Gama, actualmente en disponibilidad, quien iría a la Liga de las Naciones, por jubilación del señor Barros Moreira.

El embajador en Bruselas sería sustituído por el señor Rocas, recientemente designado para Chile.

El señor Helio Lobo, cónsul general en Nueva York, se le destinaría a la Diplomacia, ocupando la Legación en Lima, sustituyéndolo Sebastián Sampaio.

Se habla de otros movimientos en el cuerpo consular y de los funcionarios de Ytamary. — (U.P.)

ARGENTINA

Condecoraciones con motivo de la visita del Príncipe Humberto

BUENOS AIRES 2. — El Embajador de Italia comunicó al Ministerio de Relaciones que el gobierno de Italia había concedido la condecoración de la Gran Cruz de la Corona de Italia a los siguientes Ministros:

De Marina, Domeq García; de Guerra, general Justo; de Hacienda, doctor Molina; del Interior, doctor Gallo; de Agricultura, señor Le-Breton; de Instrucción, doctor Sagarna; y de Obras, doctor Eufrasio Loza.

La Gran Cruz de la Orden de San Aparicio y San Lázaro al Ministro de Relaciones Exteriores doctor Gallo.

También se ha concedido otras condecoraciones de diferentes órdenes a varios gobernadores, altos funcionarios del Ministerio de Relaciones, de la Policía y de la Intendencia.

Las condecoraciones fueron otorgadas con motivo de la visita del Príncipe Humberto. — (Especial).

Construcción de un ferrocarril de Tinogasta a la frontera chilena

BUENOS AIRES, 2.—El gobierno de la provincia de Catamarca envió una nota al Ministro de Obras, pidiéndole incluya en el plan general de construcciones ferroviarias, ley 8,203, sancionada el año 1908, y que dispone la construcción del ferrocarril de Tinogasta a la frontera chilena por el paso de San Francisco.

Dice la nota que la provincia de Catamarca y gran parte del centro del país, como también el Norte, esperan desde hace 17 años la realización de estas obras.—(U. P.)

ACTIVIDADES DEPORTIVAS MUNDIALES

El campeonato de tennis en Wimbledon

WIMBLEDON (United) 2. — Uno de los partidos más interesantes jugados hoy por el torneo internacional, que actualmente se desarrolla en esta localidad, ha sido la victoria de Borotra, sobre Cochet, con el resultado siguiente: 5|7, 6|8, 6|4, 6|1 y 6|1. — (U. P.)

WIMBLEDON, 2.—En las semifinales el francés Lacoste derrotó a Anderson, por 6-4, 7-5, 6-1, de manera que para la final todos los competidores serán franceses. —

WIMBLEDON, 2.—En las semifinales, Mc Ilquham-Bridge derrotaron a Lamber-Chambers Harvet, por 6-1, 2-6 y 6-4.—(U. P.)

WIMPLEDON, 2. — En las semifinales, la pareja Borotra-Lenglen derrotó a Lycetts por 6-4, 5-7, 6-3.

WIMBLEDON, 2. — La pareja Morpurgo-Ryan entraron a las semifinales, derrotando a Berger-Miss Reid Thomas, por 6-4, 6-3.—(U. P.)

WIMBLEDON, 2. — La pareja francesa Hennesey-Casey derrotaron a la pareja Crawford-Fisher, por el score de 6-4, 4-6, 6-0, 6-1.

Lycets con su compañera se clasificó para jugar la semifinal del doble mixto, contra Susane Lenglen y Borotra.—(U. P.)

NEWMARKET, 2. — Las apuestas correspondientes a los tres caballos que entraron en primer término en el clásico de hoy, se hicieron en la siguiente forma: 11-4, 7-1, 4-6.—(U. P.)

Causa de la suspensión del jockey Beary

LONDRES, 2. — Informaciones de última hora dicen que la suspensión del jockey Michael Beary, se debe a que violó las estipulaciones terriblemente estrictas del Jockey Club con respecto a las apuestas. — (U. P.)

Se cancela la patente al jockey Michael Beary

LONDRES 2. — A raíz de la reciente reunión del Jockey Club, se resolvió retirar la patente al famoso jockey, Michael Beary; la noticia ha causado sensación en los círculos hípicos todos, tratando de averiguar la razón de tan enérgica medida disciplinaria. — (U. P.)

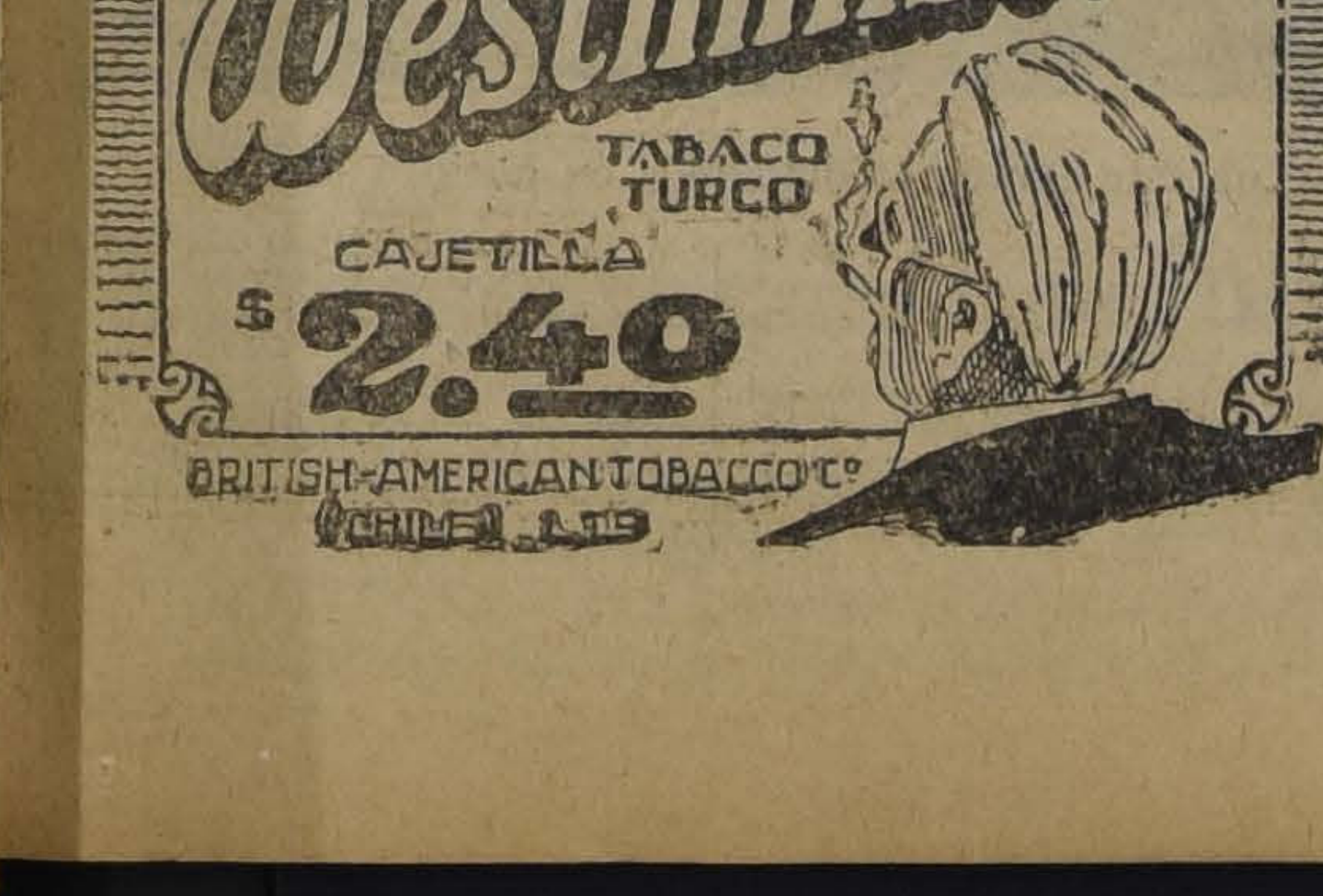
CIGARRILLOS
Westminster
TABACO TURCO
CAJETILLA $ 2.40
BRITISH-AMERICAN TOBACCO Cº (CHILE) LTD

LA MISION NORTEAMERICANA QUE PRESIDE MR. KEMMERER FUE OBJETO ANOCHE A SU LLEGADA A LA ESTACION DEL NORTE DE UNA GRANDIOSA RECEPCION

La llegada de Mr. Kemmerer a la Estación Mapoche

Desde mucho antes de la hora anunciada para la llegada del tren que conducía al distinguido financista norte-americano, la Estación Norte presentaba un imponente aspecto con la numerosa y selecta concurrencia que se encontraba en los andenes.

En representación del Gobierno concurrió el sub-secretario del Ministerio de Hacienda, señor Rodrigo Sánchez Mira, quien llevó el saludo de bienvenida del Ministro de Hacienda, señor Valentín Magallanes, que por prescripción médica hubo de recogerse temprano ayer a su domicilio.

Además se encontraban en la Estación Mapocho la casi totalidad de los miembros del Ejército de guarnición en la capital, en un total superior a trescientos oficiales.

A la llegada del tren, el sub-Secretario del Ministerio de Hacienda, señor Sánchez Mira, saludó al distinguido huésped. Mr. Kemmerer agradeció efusivamente el saludo del Gobierno.

En seguida lo saludó el sub-secretario del Ministerio de Guerra, coronel señor Blanche, y a nombre de la guarnición de Santiago, el capitán señor Cañas.

El distinguido huésped agradeció los saludos y presentó a su esposa, Mrs. Kemmerer, que traía un artístico bouquet de copihues rojos.

En medio de una verdadera ola humana avanzaron los miembros de la Misión Norte-Americana, hasta la plazuela donde tomaron colocación en los automóviles que debían llevarlos hasta los aposentos, especiales preparados en el Hotel Savoy.

Poco antes de subir a los automóviles, Mr. Kemmerer fué objeto de cariñosas manifestaciones de simpatías, entre las que figuraron los "rahs" y vivas de la oficialidad del Ejército, homenaje que agradeció el distinguido huésped.

EN EL MINISTERIO DE HACIENDA

Hoy a las 11 A. M. la misión Kemmerer visitará al Ministro de Hacienda, quien estará acompañado de todos los directores de los servicios del ramo.

A las 4 de la tarde, visita de la Misión a S. E. el Presidente de la República.

El Sábado a las 11 de la mañana visita del Ministro de Hacienda a la Misión. El señor Ministro lo invitará en seguida a los departamentos que ella tiene reservados en la Cámara de Diputados para el desarrollo de sus trabajos.

—El Domingo próximo carreras en el Club Hípico y en la noche la comida ofrecida a la Misión por el Ministro de Hacienda en el Club de la Unión.

La Misión empezará a trabajar el Lunes próximo.

BANQUETE EN EL CLUB DE LA UNION

El Ministro de Hacienda ofrecerá el Domingo a las 9 P. M. un banquete en el Club de la Unión en honor de la Misión de Consejeros Financieros, al que asistirán todos los Ministros de Estado, gerentes de Bancos nacionales y extranjeros, ex-Ministros de Hacienda, altos funcionarios de este departamento, distinguidos comerciantes y altas personalidades.

El Ministro de Hacienda señor Magallanes ofrecerá la manifestación.

EN VALPARAISO

Minutos después de la tarde de ayer, entró al puerto de Valparaíso el vapor "Santa Luisa", trayendo a su bordo a la Misión Kemmerer.

Tan pronto el barco estuvo en libre plática, subieron a su bordo, con el objeto de saludar a Mr. Walter Kemmerer y a los distinguidos miembros de la comisión financiera que preside, el Intendente de la provincia, don Salustio Valdés, el Superintendente de Aduanas, don Marcos Walton Grez, el secretario de la Intendencia, don Eugenio Ringeling, un grupo de jefes del Ejército y de la Marina, el Prefecto de Policía, el personal superior de las reparticiones públicas, etc., y la comisión nombrada por el Gobierno para la recepción oficial de la Misión, compuesta por don Carlos Castro Ruiz, don Félix Nieto del Río, don Carlos Illanes, don Arturo Lorca y el Edecán de la Presidencia de la República, capitán señor Ramón Cañas Montalva.

Un gran número de delegaciones de las instituciones obreras que han tenido participación en la campaña pro estabilización de la moneda esperaban en el espigón, haciendo objeto a Mr. Kemmerer y comitiva al desembarcar, de diversas manifestaciones de simpatía. La puerta central del espigón estaba adornada por estas sociedades mutualistas, que habían colocado las banderas norteamericana y chilena entrelazadas.

EN EL PALACIO PRESIDENCIAL

El Intendente de la provincia invitó a Mr. Kemmerer y comitiva al palacio presidencial, donde le ofreció una copa de champaña y luego una recepción, a la que invitó a los altos jefes del Ejército y la Armada.

UNA HORA DE AUDIENCIAS

Desde las cinco y media de la tarde, hasta poco después de las seis, Mr. Kammerer dió audiencia a los representantes de instituciones comerciales y sociedades obreras.

El distinguido financista recibió el saludo de los representantes de las cámaras de comercio y numerosas instituciones obreras y de empleados.

Después de esta hora de audiencias, el Intendente de la provincia ofreció en la casa presidencial a Mr. Kemmerer una comida íntima.

LAS REUNIONES DE HOY

Teatro de los PP. Mercedarios.—Conferencia de la señora Amada Quiroz sobre "La Mujer en el Cristianismo".

9 P. M.—**Local Evangelista.**—San Francisco esquina Avenida Matta.

El Dr. Hugo Lea Plaza dará una conferencia sobre "El Problema del Alcoholismo en Chile, y las proporciones que ha tomado en la región del salitre."

9.30 P. M.—**Universidad Católica.**—Conferencia de don Jorge R. Morales Alvarez, hablará sobre el contrato de Trabajo.

Sumario:

"El capital despoja al trabajo de lo suyo. La causa de este despojo está en la ley. El contrato individual es la expresión más genuina de la esclavitud moderna.—El contrato individual y la coprocracia contemporánea.—El porvenir".

6.30 P. M.—**Asociación de Profesores (Rosas 1022).**—Conferencia del doctor Juan Gandulfo sobre "Los Microbios".

9 P. M.—**Local de la Sociedad Médica (Merced 565).**—Sesión de conferencias.

En la 2.a hora el profesor Lapicque dará una conferencia sobre "El ciclo de hierro en el organismo".

En la 1.a hora están inscritos:

Dr. Brunes. a) Nevo-carcinoma recidivante del ojo; b) Sob

Dr. Prunes. a) Nevo-carcinoma recidivante del ojo; b) Sob

Dr. Iobo Oneli.—Un caso interesante de diabetes renal.

10.30 A. M.—**Liceo de Aplicación (Sección Niñas).**—Fiesta en homenaje al Embajador de Estados Unidos, señor Miller Collier.

10.30 A. M.—**Escuela Salvador Sanfuentes.**—Velada en conmemoración del aniversario de la independencia de los Estados Unidos, "cuya bandera ha sido confiada como sagrado depósito a es establecimiento."

La separación de los maestros primarios

(Publicación oficial)

A las 5 de la tarde se reunió extraordinariamente la Junta Ejecutiva y deliberó por más de dos horas sobre la situación producida.

Al abrirse la sesión, se dejó especial constancia en las actas de la institución del más profundo y sincero homenaje a los profesores caídos en la elevada campaña de reforma de la enseñanza.

A continuación, se consideró la suerte de los afectados y la de sus familias, pues todos son los únicos sostenes de numerosas familias. Se aprobó, desde luego, sostener económicamente a las familias de los siete profesores separados y estudiar las medidas para que los miembros de las cien agrupaciones que componen actualmente la institución puedan cumplir con su deber de solidaridad en forma poco gravosa y regularmente. Con oportunidad, la Junta dará a conocer los acuerdos que tome a este respecto.

Luego después de hacer referencia al estado actual del país, todos los delegados estuvieron de acuerdo en proceder con la mayor serenidad en defensa de los caídos y de la integridad de la institución. Finalmente, la Junta acordó reunirse diariamente para continuar en el estudio de estas graves incidencias.

REUNION DE LA AGRUPACION DE PROFESORES DE SANTIAGO

Con una asistencia superior a trescientos miembros, sesionó a las 6 de la tarde de ayer, la Agrupación de Profesores de Santiago.

Después de un extenso debate, se acordó rendir un homenaje a los profesores separados por sus actividades en pró de la reconstrucción de la enseñanza primaria y normal iniciada por la Asociación en bien de los más puros y altos destinos de la República.

Los numerosos oradores estuvieron de acuerdo en socorrer económicamente a las familias afectadas, y al efecto, se acordó hacer un llamado a la generosidad colectiva y contribuír con una cuota determinada mientras la Junta Ejecutiva elabora el proyecto general de ayuda económica a los profesores perjudicados.

A este efecto, se nombró una comisión que se reunirá hoy, a las 6 de la tarde, en el Hogar de los Profesores. Además se discutieron los mejores medios de enviar al extranjero a los siete profesores separados con el objeto de que perfeccionen sus estudios de pedagogía moderna.

Por último, s acordó mantener con el mismo entusiasmo la campaña emprendida en beneficio de la reforma de la enseñanza nacional, único medio de labrar la grandeza del país y reunirse el Sábado, a las 5 P. M.

TELEGRAMAS LLEGADOS A LA JUNTA EJECUTIVA

LOS ANDES.—Consideramos la situación de los que han caído, sustentando los ideales de nuestra causa noble y santa. Con un caluroso saludo les enviamos nuestra incondicional adhesión. La Agrupación de Los Andes enviará mensualmente cien pesos para formar los sueldos de nuestros camaradas. Fraternalmente salud. — **Oscar Medina.—Luis R. Maturana.—María Pulgar.—Alfonso Espinosa.—Julia Andrade de Cartagena.—Olga de Uribe. — Ernestina Araya.—Mercedes Torres.—Celia F Abigail Vicuña. — Amelia Evans.— Cabrera.—Guillermina Gutiérrez.—F Silva.—Alejandro González. — E Campos.—Julio Jaramillo.—Pedro Blanca Vicuña.—Beatriz Rodríguez.— na Cuevas.—Elvira de García.—Isab tubia.—Zoé de Sotomayor.—Aída —Ester González.—Amadeo Crocke H. Silva.**

PITRUFQUEN.—Consideramos económica profesores separados. mos instrucciones de la Junta. Sal Guzmán, presidente.—Saavedra, sec

CHILLAN. — Felicitámoslos por manifiesto.—O'Quington, president tancourt, secretario.

OSORNO.—Profunda indignación sado en el magisterio de Osorno ración de los maestros. Esperamos ciones.—Moreno, presidente.

NUEVA IMPERIAL.—La Agrupación Profesores de Nueva Imperial, en de hoy acordó felicitar a la Junta cutiva por el acertado manifiesto, virtuando cargos injustos; acordó nuestra completa adhesión y con en sesión permanente para tratar ción compañeros de ésa. — Pedro presidente.

ACTIVIDADES DE LA ASOCIACIO PROFESORES

La Asociación de Profesores con el mensaje de saludo enviado por la ciación de Maestros de Panamá. Co objeto, mañana anunciaremos la cia que el Ministro de esa Repúbli José Lefevre, dictará a los profeso la Asociación sobre la Convención Americana de Profesores.

La conferencia de hoy.—A las la tarde de hoy dictará una in conferencia el doctor Juan Gandu tema es: "Los microbios", y es importancia para los profesores, cual se recomienda la asistencia.

Exposición de arti infantil. — últimos días se han recibido trabajos en plasticina, cartón y par ala exposición de arte infan se inaugurará en los salones de la pación de Profesores a fines de la ma semana. La casa Gath y Cha Librería Salvat y otras casas con contribuirán al éxito de esta expos

Los artistas Julio Ortíz de Zá Ricci Sánchez, contribuyen a la zación de este torneo de arte infan sin duda alguna será una noved lo sentendidos en esta materia.

La revista "Andamios". — De circula el primer número de la "Andamios", que edita la Asocia Profesores de Chile, como suplem tístico de "Nuevos Rumbos". El miento de esta revista de vangua tística ha sido recibido elogiosam los valores intelectuales de la Trae colaboraciones de Guillaume naire, Vicente Huidobro, Vargas Manuel Ortíz de Zárate, Tomás Lag Valery, Cruchaga Santa María, Ja dulfo, Rubén Azócar, Salvador Ricci Sánchez y Alejandro Gutiérr

MI ANIMO ES INICIAR CUANTO ANTES MI TRABAJO, DICE Mr. KEMMERER A "LA NACION"

Nuestro corresponsal en Valparaíso, saludó a Mr. Kemmerer a nombre de "La Nación" y le solicitó algunas declaraciones.

—Solicito que me excusen—nos dijo— si no satisfago la petición que me hacen. No me considero autorizado para hacer declaraciones a la prensa sin antes presentar mis saludos al Presidente de la República y conferenciar con él acerca de los trabajos que llevaré a cabo. Sólo puedo decir que conozco bastante la situación del país por los estudios que he venido efectuando de algún tiempo a esta parte.

—Estoy muy agradecido—agregó al despedirnos— de las manifestaciones de simpatía de que se ha hecho objeto a la Misión Financiera que presido, en los puertos del Norte del país, especialmente en la progresista ciudad de Antofagasta donde estuve hace dos años en una jira de turismo.

Al ser saludado en Llay-Llay, por nuestro Enviado Especial, el señor Kemmerer y los miembros que integran la comitiva, expresaron nuevamente su agradecimiento a "La Nación".

Mr. Kemmerer dijo: "Conozco lo que la prensa chilena ha dicho sobre mí y agradezco esas palabras de aliento. Me he impuesto de casi la totalidad de los artículos publicados por "La Nación" y puedo decir que ese diario ha sido uno de los que ha tenido más gratas palabras para la labor que iniciaré

Mi ánimo es iniciar cuanto antes mi trabajo".

Enajenación de los terrenos del Polígono de Tiro La Recoleta

El Ministerio de Guerra ha designado una comisión compuesta por el Jefe de la Dirección de Tiro Nacional y Deportes, Coronel, don Carlos Salcedo; del Jefe de Sección de dicha Dirección, Capitán, don Miguel Dueñas y del arquitecto don José Luis Moscoso, para que proceda a hacer un estudio del terreno que ocupa el Polígono de La Recoleta, haga su división en lotes, su tasación y fije la mejor forma para proceder a su enajenación.

Esta comisión será integrada, en calidad de Consultor, por el Jefe de la Sección Construcción del Departamento Administrativo, Coronel don Luis A. Arenas.

NOMBRAMIENTOS DE SECRETARIOS DE LEGACIONES

Señor Leonidas Irarrázaval Barros, Primer Secretario en España y Portugal

En la tarde de ayer se han firmado los decretos por los cuales se hacen los siguientes nombramientos diplomáticos:

Secretario de la Legación de Chile en el Japón, al señor Francisco San Cristóbal Jarpa, actual Secretario y Encargado de Negocios en España.

Secretario de la Legación en España y Portugal, al señor Leonidas Irarrázaval Barros.

En la vacante de Secretario en Berlín, producida con el nombramiento del señor Bianchi, para el cargo de Consejero en el Brasil, se nombró al señor Oscar Blanco Viel, actual Secretario en el Japón.

Secretario de Chile en la Liga de las Naciones se designó a don Joaquín Edwards Bello.

Contador de la Legación en Londres, con rango de Secretario, se nombró al señor Sergio Montt Rivas, suprimiéndose el cargo de Oficial de Secretaría en Gran Bretaña.

EN NUESTRA IMPRENTA

Ayer después de media noche, el personal de crónica de "La Nación" ofreció una espontánea manifestación de simpatías al jefe de informaciones, señor don Leonidas Irarrázaval Barros, recientemente nombrado primer secretario de la Legación de Chile en España y Portugal.

La manifestación se desarrolló en un ambiente de compañerismo, teniendo todos los asistentes frases de sincero elogio para el señor Irarrázaval y por el éxito de su carrera diplomática que inicie bajo tan excelentes auspicios.

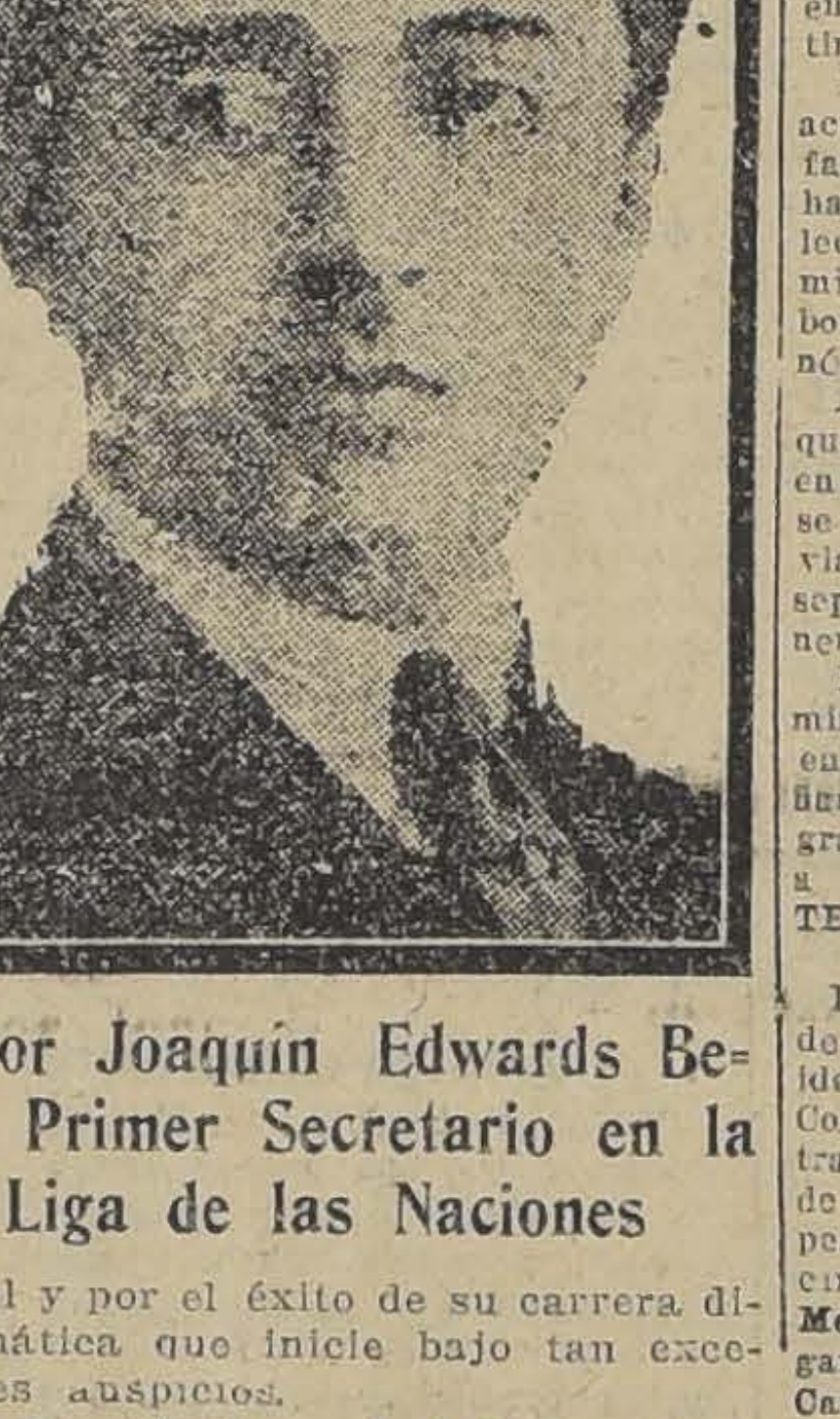

Señor Joaquín Edwards Bello, Primer Secretario en la Liga de las Naciones

S. E. DICTARÁ HOY A LAS 6.15 P. M. UNA INTERESANTE CONFERENCIA SOBRE LA FUTURA CONSTITUCION

Esta tarde, a las 6.15, en el Salón de Honor de la Universidad de Chile, a solicitud del Centro de Derecho, S. E. el Presidente de la República, dictará una importante conferencia sobre Asuntos Constitucionales.

El sumario de la conferencia es el siguiente:

1). Régimen Político establecido en la Constitución del 33 y su funcionamiento hasta nuestros días.

2). Régimen Político que se propone en la nueva Constitución y los fundamentos de estas reformas.

Tanto en los círculos estudiantiles como jurídicos de la capital, reina gran interés por asistir a esta importante conferencia del Primer Mandatario de la República.

Las invitaciones han sido repartidas por el Centro de Derecho y se han hecho llegar a manos de las más representativas figuras de nuestro mundo social e intelectual.

AYER SE VERIFICO EL LICENCIAMIENTO DEL ANTIGUO CONTINGENTE DEL CAZADOR

EL COMANDANTE DE ESA UNIDAD, SEÑOR HARTARD, DIRIGE LA PALABRA A LA TROPA

En la tarde de ayer se verificó el licenciamiento del antiguo contingente que prestaba sus servicios en el Regimiento Cazadores, después de 60 días de prórroga que habían sido acordados por el Ministerio de Guerra.

Con este motivo en la mañana de ayer se efectuó un torneo atlético en el que participaron los conscriptos y que tuvo un buen éxito, pues los ex-soldados supieron poner a prueba las dotes físicas que habían cultivado en el tiempo que permanecieron acuartelados.

Terminadas las pruebas el comandante del Regimiento procedió a repartir los premios a los vencedores y concedió recompensas especiales a los conscriptos Pedro Cancino, Alfonso Fuentes y Samuel Coronado, quienes obtuvieron las mejores notas como alumnos de la escuela primaria del Regimiento.

Después de haber sido sacado el estandarte de Cazadores con los honores debidos, el comandante, señor Hartard, pronunció un hermoso discurso en el que se refirió principalmente a los deberes del soldado para con la patria y el Regimiento. El señor Hartard dijo más o menos:

"Cuando el Supremo Gobierno me honró, designándome comandante de Cazadores, debo declararles que sentí colmadas mis aspiraciones militares, pues ya conocía el temple de su personal y estaba impuesto de su actuación de Setiembre y de Enero últimos.

Si vosotros, conscriptos, fuísteis los únicos de los de vuestra clase que habéis permanecido bajo las banderas hasta este momento, debéis experimentar una profunda satisfacción, pues ello fué una palpable demostración de la confianza que merecíais al Supremo Gobierno.

Nuestra misión y nuestros deberes no siempre nos proporcionan la oportunidad para manifestar a los subalternos nuestra manera de pensar; por eso quiero aprovechar esta ocasión para expresaros que si mañana tuviéramos que marchar a defender los colores de nuestra bandera, no desearía yo otro puesto que el de ser siempre comandante de cazadores, porque con soldados de vuestro temple estoy seguro de salir airoso y con honor de cualquiera situación de guerra, por difícil que sea.

Quiero también dejar constancia hoy de la brillante actividad que desempeñó en este último año militar el personal instructor del Regimiento, es decir los señores oficiales, suboficiales y cabos, que supieron dirigir y conducir la instrucción de sus subalternos en forma ideal, predicando con el ejemplo, pues fueron ellos los que asumieron los puestos más difíciles, de mayor peligro y de mayor responsabilidad".

Terminado el discurso del comandante, se adelantó el cabo de reserva Ricardo Wagner, quien a nombre de sus compañeros licenciados, se despidió del Regimiento.

Agradeció emocionado los cuidados y atenciones prodigados por la oficialidad y suboficiales del Regimiento.

A continuación se efectuó la ceremonia del "Adiós al estandarte". El más antiguo de los conscriptos, un cabo de reserva, vistiendo traje civil, como sus demás compañeros, con voz enérgica da las órdenes correspondientes para el desfile y a la cabeza del escuadrón de reservistas desfila con ellos delante del estandarte del Regimiento, que se encuentra rodado por el comandante y sus oficiales.

En seguida se guardó el estandarte, mientras la banda tocaba la Canción Nacional.

Se sirvió a continuación un muerzo especialmente prepara naturalmente, no pudo falta jugosa empanada de horno apetitoso asado de cordero al

EL CENTENARIO DE CHILOE Y LA ERECCION DEL MONUMENTO A SIMON BOLIVAR

El Comité Pro-erección de un monumento a Simón Bolívar en su última sesión celebrada el 27 de Junio tomó los siguientes acuerdos:

"Nombrar presidentes honorarios a los Excmos. Presidente de Venezuela y Chile, General don Juan Vicente Gómez y don Arturo Alessandri, y vicepresidente honorario al señor Encargado de Negocios de Venezuela en Chile, honorable señor don Alberto Posse.

Solicitar del Supremo Gobierno la cantidad de cincuenta mil pesos para iniciar los primeros trabajos conmemorativos de la campaña de 1826 y para llamar a concurso para la estatua a Bolívar.

Se prestó acuerdo para hacer imprimir veinte mil ejemplares de una monografía de la campaña de Chiloé y especial biografía del General Ramón Freire. Discurso de S. E. el Presidente Alessandri, etc., etc.

Editar una película conmemorativa de la campaña de 1826.

Se hicieron indicaciones en el sentido de que la comisión oiga a los diversos comitees que tanto en Santiago como en Chiloé y en otras provincias deseen cooperar al mayor brillo de las festividades, cuyo programa está encargado de confeccionar esta comisión.

El señor Gálvez hace indicación, para que se le dé carácter internacional a las fiestas.

Se acordó consultar al Supremo Gobierno sobre el particular.

Se hizo indicación para erigir un monumento al General Freire en Ancud.

Para cambiar el nombre de la calle Catedral por calle Pudeto o bien a la Quinta Normal llamarla Parque Pudeto.

El conjunto de proposiciones para elaborar un programa de festividades conmemorativas servirá para confeccionar el siguiente programa que quedó para ser resuelto en una próxima sesión:

1.o Invitación a los diferentes países para las conmemoraciones de Enero de 1926.

2.o Ejercicios militares rememorativos de la campaña de 1826 en la Isla de Chiloé por la 3.a Brigada.

3.o Grandes juegos florales en el Teatro Municipal de Santiago.

4.o Gran presentación gimnástica e hípica del Ejército en el Club Hípico.

5.o Estación Radio Telegráfica de onda corta en Ancud.

6.o Exposición flotante de higiene social, agricultura e industria pesquera que recorrería todo el archipiélago.

7.o Gran desfile patriótico frente estatua Freire en Santiago.

8.o Edición de una monografía de las campañas de la Independencia haciendo especial mención de la cooperación de Chile a la Independencia del Perú y Bolivia.

9.o Baile en la Biblioteca Nacional o comida oficial.

10. Viaje presidencial y comitiva a Chiloé.

11. Gran concentración de scouts en Chiloé.

12. Desfile alegórico de la Historia de Chile en Valparaíso.

13. Torneo atlético suramericano en Valparaíso.

14. Recepción en el Club de "Viña del Mar.

15. Concierto coral en el Parque José Manuel Balmaceda.

16. Medalla conmemorativa.

Con respecto a la erección de un monumento a Bolívar se acordó hacer una gran suscripción patriótica popular.

Instituía el día de la América en el cual concurrirá las escuelas; los soldados a rendir homenaje a los monumentos de los padres de la patria.

Enviar circulares solicitando cooperación a las diversas instituciones públicas y privadas.

Oficiar a S. E. a los Presidentes de la República de Venezuela, de Chile y al señor Encargado de Negocios de Venezuela, comunicándoles su designación.

Reunirse nuevamente en el próximo Sábado 4 de Julio".

EL MONUMENTO A BOLIVAR SERA EREGIDO EN LA PLAZA VENEZUELA

El monumento a Bolívar será eregido en la Plaza Venezuela, situada a orillas del Mapocho, el viejo río cooperador y fecundo, bienhechor de los primeros y esforzados colonizadores castellanos, que cimentaron las bases de la grandeza nacional y desde donde se proyectan las más hermosas perspectivas de Santiago. Hacia el Norte la tradicional Avenida Independencia, por donde regresó triunfalmente el Ejército Libertador. Al Sur, el centro de Santiago que presenta el más valioso y artístico conjunto arquitectónico de la capital. Al Este el Parque Forestal, a cuyo fondo se destaca el Palacio de Bellas Artes. Al Oeste el Parque Centenario y la Estación Mapocho, desde donde parte la vía férrea que nos une con todos los países americanos.

CONTRIBUCION DEL EJERCITO

La comisión ha enviado una circular a los oficiales del Ejército de la cual extractamos el siguiente párrafo:

"Sometemos, pués a su elevado espíritu cívico, la siguiente proposición: que los señores oficiales erogen $ 1, las clases 40 centavos y los conscriptos 20 centavos. El dinero se enviará al suscrito, con su correspondiente factura firmada por el señor Comandante de la unidad, jefe de oficina o Director de Instituto".

Curso Militar de 1914

Hoy Viernes, a las 6 P. M., se llevará a efecto en el Club Militar una reunión de los oficiales que salieron al Ejército en Enero de 1915, con el fin de tomar acuerdos para la comida que próximamente se llevará a efecto en honor del Comandante del Curso e Instructores de aquel Curso y en celebración de su décimo aniversario de la salida de la Escuela Militar.

Se nos encarga pedir la asistencia de todos los oficiales que pertenecieron a este Curso.

El Director General de Bibliotecas

LLEGO ANOCHE DE BUENOS AIRES

Anoche por la combinación transandina llegó de Buenos Aires acompañado de su esposa el Director General de Bibliotecas, señor Carlos Silva Cruz.

DURANTE EL PRESENTE AÑO SERA REFORMADA LEY DE EDUCACION PRIMARIA

ASI LO DECLARA S. E. A LA COMISION DE PROFESORES NORMALES QUE LO VISITO AYER.—LA VERSION OFICIAL DE LA ENTREVISTA CON EL PRESIDENTE DE LA REPUBLICA

Como informamos en nuestra edición de ayer, una comisión de profesores en representación de la Unión de Escuelas Normales, visitó a S. E.

De esta visita se ha dado cuenta oficialmente a las Escuelas Normales de provincia en la siguiente comunicación:

"Santiago, 2 de Julio de 1925.— Señor Director de la Escuela Normal de..........—Tengo el agrado de comunicar a usted y por su intermedio a la Escuela de su digna dirección, que, en cumplimiento de un acuerdo de la Unión de Escuelas Normales se solicitó una audiencia de S. E. el señor Presidente de la República, la que fué concedida ayer. La comisión de profesores que tuvo el honor de acercarse a S. E., le manifestó que la llevaban hasta él los siguientes propósitos:

1.o Desvirtuar la sospecha de que las Escuelas Normales tuvieran responsabilidad en las tendencias disolventes que guiaban a un grupo de profesores primarios, declarando que sus esfuerzos se encaminaban a formar ciudadanos amantes de su patria.

2.o Confirmar a S. E. la adhesión de las Escuelas Normales por su obra patriótica de restablecer la normalidad en el funcionamiento de las instituciones.

3.o Manifestar la necesidad de basar en la reforma de la ley vigente de Educación Primaria Obligatoria la obra de renovación social y política que se derivará de las leyes de carácter social dictadas últimamente y de la reforma de la Constitución.

4.o Expresar el anhelo de que se atienda al perfeccionamiento del personal de las Escuelas Normales de modo que puedan realizar una obra educacional más eficiente.

5.o Ofrecer el concurso de las Escuelas Normales para abrir cursos de vacaciones destinados al personal de Instrucción Primaria.

Su Excelencia se dignó acoger bondadosamente a la Comisión y manifestó su complacencia por el espíritu cívico que impregnaba la educación que se daba en las Escuelas Normales combatiendo la obra demoledora que hacía el elemento subversivo que no había sabido comprender la verdadera misión del maestro; agradeció la adhesión que se le ofrecía, como asimismo la decisión de las Escuelas Normales de cooperar al mejor éxito de la Escuela Primaria. Refiriéndose a la reforma de la Ley de Educación Primaria Obligatoria, S. E. se sirvió declarar que que podría despacharse dur presente año.

Debemos añadirle que la de Escuelas Normales, únicamente en el ideal de acción de las escuelas prim normales corresponda a lo nación justamente debe esp ellas trabajará porque sea lidad la reforma de la Ley de cación Primaria Obligatoria.

Saluda a usted muy cordial

—**Filomena Ramírez P.**, pres

—**A. Vásquez Ibáñez**, secreta

Ocho estudiantes colombianos ingresan nuestra Escuela de Medicina

Los estudiantes colombianos en nuestra imprenta

Han llegado a nuestro país, con el propósito de ingresar a la Escuela de Medicina, los estudiantes colombianos, señores Enrique Chaux, Guillermo Echeverría, Rubén Gamboa, A. J. Lermos Guzmán, Arsenio Mejía, Bernardo Mejía y Gustavo y Arsenio Vélez.

Estos jóvenes colombianos seguirán en nuestra Universidad los estudios de Medicina, estableciendo esta manera un nuevo vínculo confraternidad entre ambos Los hijos del país herman visitaron anoche, haciéndonos resantes declaraciones acerca de espíritu de acercamiento que exis tre nuestros países.

LA VENTA DE FLORES DE HOY A FAVOR DEL POLICLINICO DE LOS CENTROS OBREROS DE INSTRUCCION.—

En caso de buen tiempo se llevará a efecto hoy como se ha anunciado, la venta de flores a favor de este Policlínico. Solamente en caso de lluvia se postergaría hasta mañana Sábado.

LAS COMISIONES

Vicuña Mackenna.— María Eugenia Subercaseaux Rivas, Frida Wilholm, Julia María Ortúzar Riesco.

Maestranza y Lira. —Ana Claro Melo, Sofía y Margarita Puelma Claro.

San Isidro y Santa Rosa.— Julia Olga, Carmen y Lucía Urzúa Gormaz.

Londres y París.—Carmela Ortúzar de Phillips, Elea Phillips Ortúzar, Eugenia Rodríguez Ortúzar.

San Diego.— Sara Castro, Virginia García de Echeverría, Raquel Echeverría y Mercedes Valenzuela.

Gálvez.— Josefina Prieto y Elena Cousiño.

Nataniel.— Mercedes y Clemencia Rojas A.

Cochrane.— Aída y Eloísa Salas F.

San Ignacio y Castro.—Sofía Flores de Aguirre, María Aguirre, Marta Fontecilla, Hernán Valenzuela.

Dieciocho.—Blanca y Fresia Cifuentes.

Ejército.— Señoritas Claro Velasco y amigas.

Vergara, Alameda, de Vergara a San Ignacio y Centro de Alameda.— Zulema Díaz de Videla, Teresa Larraín V., María Valdés S., Rosario Subercaseaux D., Alicia Valdés V., Inés Cerda Bernales, Mercedes y Raquel Cáceres V.

Avenida España y Avenida República.— Mercedes Claro de Valdés, Rosa y Mercedes Valdés C.

Molina, Bascuñán y Unión Americana.— Olga Pérez Villegas, Rita Briseño M., Guillermina Milires P.

Avenida Matta.— Rosa y Ana Alvarez.

Alameda de Plaza Italia a San Francisco.— Marcela Garín A., Luisa Fernández, Filomena Cordero H.

Alameda de San Francisco a San Ignacio.— Carmen G. Huidobro y amigas.

Plaza Italia esquina Alameda. — Sara Vial L. y Sofía Vial Ortúzar.

Plaza Italia esquina Vicuña Mackenna.— Inés Phillips, Cecilia Alfonso.

Alameda, de Plaza Italia a Cerro.—Panchita y Elvira Garcés G., Trini Walker R., Blanca Mac Sadzon.

Alameda, de Cerro a Ahumada.— Olga Saavedra, Loreto Morandé, Ana Elizalde y María Humeres.

Alameda, de Ahumada a Amunátegui.— Olga Rodríguez de la Sota, Elisa Barahona.

Alameda, de Amunátegui a Brasil.— Concepción V. de Echeverría, Adriana Echeverría, María Lira, Blanca Vergara, Luisa Rioseco, Ester y Josefina Lira.

Pedro Valdivia.—María Soto, María Galeno P.

Villavicencio y Lastarria, Santa Lucía y Cerro.— Carmela Blanco de Vergara, Carmela Godoy de Urzúa.

Parque Forestal. — Berta Hübner, Blanca Sánchez O.

Miraflores.— Graciela Sotomayor de Concha e hijas.

Claras.— María Ramírez Rivas.

San Antonio.— Ximena Morla de Subercaseaux, Pilar Subercaseaux M.

San Antonio esquina Alameda.— Elena Concha Garmendia, Iris Larraín Echeverría.

Estado esquina Alameda, esquina Gath y Chaves, esquina Casa Francesa, esquina Plaza.—Elena y María Concha S., Juana C. de Fierro, Raquel Alicia y María Acuña, Josefina Valdés P., Pila Subercaseaux A., María Valdés P.

Veintiuno de Mayo. — Graciela Justiniano, Kitti Salazar J., Natalia Díaz O., Olga Ossandón C., Elena Justiniano M., Ida Cuevas S.

Ahumada acera Oriente.— María Vial F. y amigas.

Ahumada, acera Poniente.— Alicia y Paquita Reyes Langlois.

Ahumada esquina Joyería.— Fani Mackenna y Cecilia Undurraga.

Ahumada esquina cigarrería y esquina botica.— Sofía Hurtado Quesney, María Huneeus V., Elena Claro Montes.

Ahumada esquina Compañía. — Amelia Díaz Lira.

Puente.— Luisa Justiniano, Flora Díaz O., Estela Cuevas S. Felicitas Salazar J., Amelia Ossandón E.

Bandera.— María Cristina Lyon del R., Carmen y Adriana Vergara B.

Bandera, Botica Klein.— Margot Subercaseaux, María Valdés P.

Morandé.— Marta Guzmán y Elvira Valdés.

Teatinos.— Teresa Richard B., Elisa Castillo G.

San Martín.— Teresa Castro O., Anita Pérez S.

Manuel Rodríguez.— Inés Aguirre y amigas.

Riquelme.— Elena Centeno, Inés Infante, Teresa Errázuriz.

Almirante Barroso.—Marta y María Rodríguez.

Cienfuegos.— Amelia y Modesta Alegría M.

Brasil.— Ester Errázuriz M., Inés Cohban, Carmen Irarrázaval E., Sara Garretón E.

Moneda.— Luisa G. de Gandarillas, Amelia Zañartu.

Agustinas.— María Sotomayor, Lucrecia y Olga Guzmán, Teresa Lastra, Rosa y Ana Sotomayor

Agustinas esquina Bandera. — María Sotomayor, Carmen Valenzuela.

Huérfanos.— Inés Phillips Sánchez.

Huérfanos, de Ahumada a Cerro. —Lucía y Ana Balmaceda U. y amigas.

Merced.— María Tocornal de Claro, Carolina G. H. de Valdivieso, María M. de Orrego, Valentina P. de Talavera, Celia Claro de Wilson, Sofía Barceló P.

Compañía de Amunátegui a Plaza de Armas.— Blanca y Marta Gana S., Josefina Salas P.

Monjitas.— Ana Trini y María Eugenia Matte.

Catedral, de Amunátegui a Plaza.—Elisa y Raquel Ureta Valdés y amigas.

Plaza de Armas. —Julia y Marta Troncoso, Margarita y María del Solar, Sara Santelices, Ulicia Donoso.

Correo Central, Plaza esquina Puente y esquina 21 de Mayo.—Julia Herrera, Judith Montes G. Huidobro, Luisa Vienna, Dolores Valdés, Ana Ariztía y Elena Phillips.

Portal Mac-Clure. — María Izquierdo P.

Portal Fernández Concha. — Meche Mena y amigas.

Santo Domingo.— María y Raquel Opazo T.

Rosas y Esmeralda.—Ana Errázuriz Mena, Julia Marambio C., María Antonieta Marambio, Mercedes Concha S.

Estación Mercado.— Rebeca Lunares y Lujú Alvarez.

Avenida Mapocho.—Ester y Sara Manríquez.

Recoleta e Independencia. — A cargo de la señora Juana Ossa de Valdés.

Por su eficacia.
Por su pureza absoluta.
Y por ser el único similar a la leche materna.

EI «DRYCO»

es el alimento ideal para guaguas.
EN VENTA EN TODAS LAS BOTICAS

VIAJEROS DISTINGUIDOS. — Mañana Sábado zarpará de Valparaíso con rumbo a Europa el vapor "Orcoma" de la Compañía Inglesa de Vapores.

Entre los pasajeros que llevará figuran el Ministro de Gran Bretaña en Chile señor Thomas Hohler y señora Lady Hohler, y señor David Blair e hija, que van a Iquique; a la Habana van el señor José Enrique Meincke y señora Ethel Crook de Meincke.

Irán también en el mismo vapor la señora Hilda Boret de Daube y la esposa del Ministro de Gran Bretaña en Bolivia, señora Seymour.

—Ese mismo día partirá también en el vapor "Aconcagua" con destino al Perú el señor Santiago Guillermo Condon.

—En el mismo vapor se dirigirá al Perú don Jorge C. Kenrick y el doctor don Guillermo Munnich, que va con su familia a Estados Unidos de Norte América.

ENFERMOS. — Delicada de salud se encuentra la señora Teresa Lazcano.

—Guarda cama la señorita Adriana Pero Cuevas.

—En breve será operada de apendicitis la señorita Ignacia Bascuñán Santa María.

—Restablecida se encuentra la señora Elena Castillo de Pascal.

—Se encuentra enfermo el subgerente del Banco de Chile, señor Ambrosio Andonaegui G.

—Delicado de salud se encuentra el señor Manuel Pineda Ríos.

—Enfermo se encuentra don Carlos Urmeneta González.

—Enferma de cuidado se encuentra la señora Laura Nieto de Palacios.

—Se encuentra enfermo don Aníbal Pinto Rodríguez.

—Se encuentra enferma de cuidado, la señora Graciela Ovalle de Vial.

—Continúa enfermo el señor Ernesto Sepúlveda Valencia.

—Casi completamente restablecida de la operación de apendicitis a que fué sometida se encuentra la señorita Olga Trautmann G.

—Algo delicada de salud se encuentra la señora Orocia F. de Mesa González.

DON MANUEL RIVAS. — Delicado de salud continúa don Manuel Rivas Vicuña.

DON FEDERICO PUGA BORNE. — Continúa mejor el señor Federico Puga Borne.

SKATING - RING AMERICAN CINEMA. — Sigue siendo el punto de reunión de las familias de nuestra sociedad el amplio salón de patinar de la calle A. Prat.

Entre las señoritas asistentes hemos podido anotar las siguientes:

Elena Torrealba del Río, María Zañartu, Amelia Ossandon, Edith Larraín, Inés Errázuriz, Carmen Balmaceda, Elsa Torrealba, Ana Avaria, Julia y Lidia Bravo, Adelaida y Olga Roa, María Teresa Pérez, Corina Barbosa, Inés y Rosa Sage, Adela Subercaseaux, Graciela Torrealba, Chita Rayneld-Franco Gundian, Marta Torrealba, Blanca Montt, Violeta García Huidobro, Julia Correa, Carmen Balmaceda, María Besa, Lila Silva, Graciela González, María Barros, Ida Manríquez, Estela Pizarro, Josefina Urrutia, María Ariztía, Adela Vicuña, Lucía Toro, Chita Vergara, Marta Letelier y muchas otras.

EN EL TEA ROOM.— Durante la reunión de esta tarde en esta elegante sala de té, el quinteto Carvajal ejecutará el siguiente programa musical:

Primera parte

1. Mozart — "Die Entfühung aus dem Serail" (Ouverture).
2. Grieg — Allegretto de la Sonata Op. 8.
3. Mascagni — Serenata di Jor e Danza (Iris)
4. Debussy — Prelude de "L'enfant Prodigue".
5. Beethoven — Minuetto del Septuor
6. Massenet — "Thais" (Fantasía)

Segunda parte

1. Tschaikowsky — "La belle aus bois dorman" (Suite) a) Introduction b) Panorama c) Valse
2. Mac Dowel—Witches Dance
3. Kreisler—Liebeslied
4. Saint-Saens—"Mon coeur s'ouvre a ta voix
5. Moussorgsky — "Gopak".

DANCING LUX
SAN ANTONIO 741
Se inaugura el Domingo

Este nuevo establecimiento de bailes, que llenará el gusto de la persona más exigente, pues está situado en la regia casa-palacio San Antonio 741, se inaugurará el Domingo 5 de Julio a las 6.30. Habrá baile además en la noche, continuando todos los días de 6.30 a 8.30

Su Majestad la Cocinera

EL DUEÑO DE CASA.— Señora Cupertina, con todo respeto me dirijo a usted para decirle que el almuerzo le resultó hoy bastante desabrido.

LA COCINERA.— ¡La culpa es de usted, so pejerrey! le avisé ayer que se me había terminado la provisión exquisito Aceite Montecarlo?...

EN HONOR DE DON EUGENIO NOEL.—

Distinguido grupo de intelectuales chilenos y españoles que festejaron ayer en el Restaurant La Bahía al eminente orador ibérico Eugenio Noel

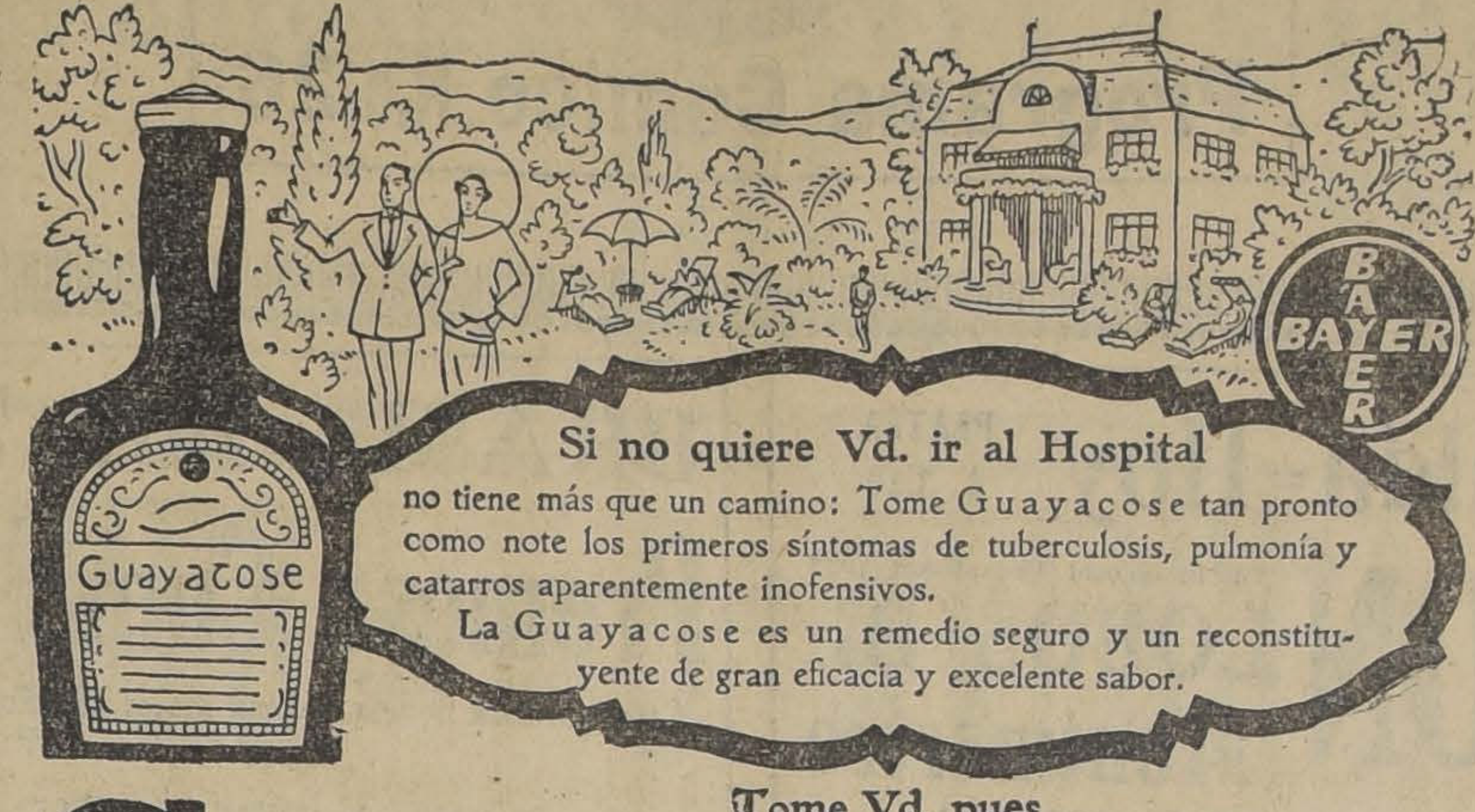

Si no quiere Vd. ir al Hospital
no tiene más que un camino: Tome Guayacose tan pronto como note los primeros síntomas de tuberculosis, pulmonía y catarros aparentemente inofensivos.
La Guayacose es un remedio seguro y un reconstituyente de gran eficacia y excelente sabor.

Tome Vd. pues
Guayacose

LA CONFERENCIA DE ESTA TARDE EN EL CLUB DE SEÑORAS.—

Esta tarde a las 6.30 P. M. dictará en los elegantes salones del Club de Señoras una interesante conferencia sobre sus impresiones y recuerdos de Quito, el ex-Ministro de Chile en el Ecuador y actual representante diplomático ante el Gobierno y la Corona de España, señor Emilio Rodríguez Mendoza.

La alta labor diplomática, periodística y literaria del señor Rodríguez Mendoza, le auguran a esta velada de arte el más franco éxito.

El Encargado de Negocios del Ecuador señor Ricardo Crespo Toral y Ordoñez dará a conocer las últimas producciones de Romero y Cordero, distinguidos poetas cuyas destacada situación en los círculos literarios de Quito y Guayaquil, han llamado justamente la atención.

MR. WALTER KEMMERER.— Desde anoche es nuestro huésped el distinguido financista norteamericano Mr. Walter Kemmerer.

Se hospedará durante su estada en Santiago en el Savoy Hotel.

COMIDA.— Don Agustín Picó Cañas y señora María Luisa Monton de Picó, ofrecieron una comida a un grupo de sus relaciones, a la que asistieron las siguientes personas:

Señor marqués de Campofértil, señor Julio Prado Valdés, señor Francisco Abornes Goñi y señora, señor Arturo Infante, señor Horacio Mesa Campbell y señora, señor Carlos Vega Macker, señor Jacques Katz y señora, señor Juan Casanova Vicuña, señor Américo Tritini y señora señor Rafael Silva Lastra, señor Germán Picó Cañas, señor Gustavo Malán y señora, señor Eugenio Labarca y señor Pedro Picó Cañas.

A EUROPA.— Por la combinación del Sábado próximo se dirigirá a Buenos Aires para seguir destino a Francia el profesor del Instituto Nacional don Diego Berendique Palma acompañado de su esposa señora Hilma Rayo de Berendique.

El señor Berendique, va comisionado por el Gobierno para perfeccionar sus estudios de Física en la Universidad de la Sorbonne de París.

IN MEMORIAM. — Mañana Sábado 4 de Julio a las 9 1|2 A. M. dirá una misa por el descanso del alma de la señora Petronila Vares de Alessis en la Parroquia de la Asunción.

RECEPCION EN VIÑA DEL MAR. — La señorita Betty Schonmeyer, ofrecerá mañana una recepción a sus relaciones, en su elegante residencia de Viña del Mar.

NACIMIENTO. — Ha venido al mundo María Teresa, hijita del señor José Gómez Espada y de la señora Teresa Lund Wiegand de Gómez Espada.

CRUZ ROJA DE SAN BERNARDO. — Se nos encarga citar a las socias de esta institución a una reunión de Asamblea General que se llevará a efecto en San Bernardo el Sábado 4 a las 3.30 P. M.

Se ruega asistir por tratarse de la discusión del reglamento interno.

MATRIMONIO CONCERTADO. — Se ha concertado el matrimonio del señor Ismael Cárdenas González, con la señorita Ana Quiroz de la Cerda.

—Se ha concertado el enlace de la señorita Raquel Rosenblitt con el señor Mauricio Dimitstein G.

Hizo la visita de estilo don Adolfo Dimitstein.

DINNER BLANC.— Mañana ofrecerá la señorita Julia Rivas Freire un elegante "dinner blanc" a un grupo de sus relaciones sociales, en el Savoy Hotel.

MATRIMONIO. — Ultimamente se ha efectuado el matrimonio de la señorita Juana Rosa Alvarado Fuentes con el señor Alberto Garín Renahult.

EN HONOR DE NUESTRO MINISTRO EN EL JAPON. — El Ministro del Japón en nuestro país ofrecerá esta noche un banquete en honor del Ministro de Chile en el Japón, señor Pedro Rivas Vicuña y señora.

TE. — La señorita Olga Larraín Ortúzar ofrecerá en breve un té a sus relaciones en los salones del Club de Señoras.

NOTICIAS CONSULARES. — El Consul General de Chile en Hamburgo señor Cornelio Saavedra Montt se dirigirá a fines de la semana próxima a Buenos Aires, donde se embarcará en compañía de su familia a bordo del "Cap Norte" con destino a Alemania.

MATINEE. — A fines del mes en curso ofrecerá la señorita Elena Claro Montes una matinée a sus amistades.

DE RIO JANEIRO. — En la combinación trasandina de anoche llegó de regreso de Río Janeiro don Carlos Silva Cruz y señora Olga Vargas de Silva.

SE ARRIENDA
CASA AMOBLADA
espaciosa, de un piso, en AVENIDA ESPAÑA N.º 219. Verla de 2 a 4, todos los días, y tratar en Calle SAN MIGUEL N.º 117
6—J.

Propiedad de Renta
ORDEN NUEVA:
Por ausentarse su dueño a Europa, tengo orden de vender Propiedad de renta en calle Moneda, construcción cal y ladrillos, compuesta de cuatro casas grandes y seis chicas, que con arriendos bajos producen mensualmente: $ 2,400.
PRECIO: $ 250,000
pagando la mitad al contado y el saldo con gran des facilidades al 8 o|o de interés anual.
Más detalles:
1153 — Huérfanos — 1153. — JOSE LUIS SILVA

Fancy
TEA ROOM
872 MERCED 872 (Casa colorada)

El Sábado próximo 4 del presente a las 4 de la tarde, tendrá lugar la apertura de este elegante establecimiento.

DON ALBERTO CORREA SANFUENTES.—

En las primeras horas de la tarde de ayer ha fallecido el distinguido caballero don Alberto Correa Sanfuentes, miembro de una prestigiosa familia con estrechas vinculaciones en todos nuestros círculos sociales.

Gozaba el señor Correa Sanfuentes de generales simpatías en el comercio de esta plaza, por su carácter recto y bondadoso; supo imprimir en todos los actos d vida el sello de su caballerosid sin límites y de la nobleza de s sentimientos.

El fallecimiento del señor C rrea Sanfuentes significa una d lorosa pérdida para nuestra soci dad, desapareciendo con él uno sus miembros más prestigiosos.

Sus restos serán sepultados h privadamente.

DON ARTURO SILVA SILVA.— Una violenta enfermedad ha llevado a la tumba a este distinguido caballero, cuyo desaparecimiento causará viva impresión de pesar en todos nuestros círculos sociales y comerciales, donde se había conquistado una expectable situación gracias a su rectitud y l boriosidad.

Los restos del señor Silva ser sepultados mañana después de un solemnes honras que se oficiar en la Parroquia de Santa Ana p el eterno descanso de su alma.

VIDA SOCIAL PORTEÑA

TE DE DESPEDIDA EN EL ASTUR HOTEL.—

En la tarde de ayer se verificó en los salones del Astur Hotel el té que un grupo de sus relaciones ofrecía en honor de la señora Mercedes Saavedra de Rudolphy y de su hija Luz, que próximamente partirán a Europa.

La manifestación se realizó en medio de un ambiente de distinción y alegría, siendo objeto las festejadas de cariñosas demostraciones de simpatías.

Después del té siguió un animado baile, que se prolongó hasta cerca de las nueve de la noche.

Asistieron las siguientes personas:

Señoras: Mercedes Saavedra de Rudolphy, Luis B. de Rocuant, Marta G. de Díaz, Manuela A. de Róbinson, Sylvia C. de Fischer, Julia B. de Gómez, Carmela S. de Chubretovic, Dora P. de Fontaine, Delia C. de Galletti, Delia V. de Rodríguez, Virginia M. de Tornero, Gladys D. de Riofrío, Elvira Zeger U., Delfina P. de Martínez, Queta Ch. de Ferrari, Rosa P. de Ureta, Blanca V. de Mariotti y María M. de Moreno; señoritas: Luz Rudolphy Saavedra, Irene y Marina Galletti C., Teresa Pistono, Rosita y Violeta Nieto R., Elsa Martínez, F. Nelly Chubretovic, Julia Gómez, Elena Díaz; señores: Alfredo Rudolphy, Manu Gómez, Enrique Rocuant, Siegfr Fischer, Arturo Mariotti, Osc Ferrari, Luis Róbinson, Nicol Chubretovic, Vicente Gallet Eduardo Díaz Vial, Aníbal Mart ñez, Manuel Antonio Moreno, He nán Almarza, Enrique Concha, J sé Ferretti, Máximo Chaignea Gustavo Carvallo, etc.

EL
ROBUSTECIMIENTO
DE SUS
NERVIOS
LO CONSIGUE UD. CON
TABLETAS "BAYER" DE
ADALINA
FÍJESE EN EL SELLO AMARILLO
DE GARANTÍA CON LA
CRUZ "BAYER"

EL DIRECTOR DEL PERSONAL DE LA ARMADA.— Se encuentra delicado de salud el director del personal de la Armada, contraalmirante don Bracey Wilson.

MANIFESTACION EN HONOR DEL COMANDANTE DON BERNARDO RIQUELME.— Próximamente se efectuará en los salones del Club Naval una manifestación que un numeroso grupo de amigos y de compañeros ofrece al capitán de navío don Bernardo Riquelme, con motivo de dejar la secretaría de la Dirección General de la Armada y de embarcarse en el crucero "Blanco Encalada".

Las adhesiones para esta demostración se reciben en las oficinas del Club Naval.

RECEPCION EN LOS SALONES DEL CONSULADO DE ESTADOS UNIDOS.— El señor O. F. Deichman, Cónsul General de los Estados Unidos de Norte América, recibirá a las autoridades, sus colegas y relaciones mañana, de 11.30 A. M. a las 12.30 P. M., en las oficinas del Consulado General (Cochrane 580), con motivo del aniversario de la independencia de los Estados Unidos de Nor te América.

MANIFESTACION.— Anoche s efectuó en los comedores del Clu Valparaíso la comida que un gru po de sus amigos ofrecía al doc tor don Jorge Figueroa Castr con motivo de su nombramient de subdirector del Hospital San Agustín.

El que suscribe expone que ha su frido durante mucho tiempo de art rio esclerosis y de derrames de san gre nasal, sin haber encontrado ali vio con ningún remedio.

Habiendo sido recetado por el Dr Torres, de esta ciudad, el remedi "Yodoien 18", compré este articul en la Botica y Droguería del seño Max Nolff, y obtuve con este espe cífico una mejoría rápida. Los de rrames de la sangre cesaron com pletamente encontrándome hoy di completamente restablecido.

Considero un deber mío hacer pú blicas las cualidades maravillosas de este famoso remedio, para que lo demas enfermos puedan disfrutar también los beneficios de este gra invento.—H. Díaz C., Vallenar.

MÚSICA

El concierto anunciado para hoy ha sido suspendido

Se ha suspendido el concierto Tritini—Casanova, anunciado para hoy en el Teatro Victoria.

Gran concierto en el Municipal

DE LA SRA. TINA M. DE CABALLERO

El Viernes próximo en el Municipal se efectuará un gran con cierto lírico, que dará la distin guida dama de nuestra socieda señora Tina M. de Caballero, beneficio del Asilo de Niños Va gos que sostiene el señor intenden te de la provincia.

Los prestigios de cantante de la señora de Caballero, y el benéfico fin que tendrá el concierto, so los mejores augurios de un brillante festival artístico y social.

En una edición próxima daremos más detalles de esta hermosa fiesta de arte.

300 SOBRECAMAS DE VICUÑA
recién llegadas de Bolivia, realizamos a precios muy bajos, por viaje.
Delicias 3750, casa 4

BAILE
¿Desea usted aprender a bailar? Ni media palabra más! Hoy mismo consulte usted al profesor M. AGUILAR, la última palabra en la enseñanza del baile de salón. "El verdadero Profesor de los Profesores". Su escuela ha sido la cuna de la mayoría de los profesores de la capital y de provincia.
SAN ISIDRO N.º 14

Pasta Esmaltina
blanquea los Dientes y purifica el aliento. Es un dentífrico sin rival.

EL CUIDADO DE SU DENTADURA
no admite espera!...
Media hora, dos o tres veces por semana en el estudio del Dentista es tan importante como el MEJOR NEGOCIO...
CONSULTE USTED AL DR. OSCAR BEZANILLA
y solicite "hora fija": él le hará un BUEN TRABAJO!
ROSAS 1210, ESQ. MORANDE.— TELEFONO 455, SANTIAGO

RADIO CHILENA
ESTACION C. R. C.
INSUPERABLE ES LA PROPAGANDA RADIOTELEFONICA
Sus resultados son sorprendentes.
Téngalo presente, señor Comerciante o Industrial.
TARIFAS MODICAS
Solicite en
LA NACION
AGUSTINAS 1253
PORMENORES DEL ANUNCIO QUE USTED DESEE TRASMITIR

CHILEAN CINEMA CORP

- IMPERIO -

EL CINE DE LA SOCIEDAD

Especial, 6.30 P. M. HOY Nocturna, 9.40 P. M.

EL GRAN EXITO DEL DIA ::: ULTIMAS EXHIBICIONES DEL ASOMBROSO FILM SOBRE EL FANTASTICO VIAJE DEL

Zeppelin Z.R.-3

A TRAVES DE EUROPA Y DEL ATLANTICO

LA PROEZA DEL SIGLO

DESDE LA CONSTRUCCION DE LA GIGANTESCA AERONAVE HASTA SU ENTREGA EN EE. UU.

Mañana

AGAPITO

BUSTER KEATON

BULL MONTANA EN EL CHISTOSO

Risa

EL INFIERNO DEL HIELO

RICARDO CORAZON DE GALLINA

AVENTURAS DE CARALIMPIO

ACTUALIDADES N.os 68-69

Programa Cómico N.o 26

DOMINGO: SECCIONES SOCIALES

LA ENCANTADORA ACTRIZ

Shirley Mason

SE PRESENTARA EN LA HERMOSA COMEDIA SOCIAL

FOX DE LUX

La Nueva Maestra

DELICADA OBRA ROMANTICA QUE CUENTA LA HISTORIETA DE UNA JOVEN ARISTOCRATICA

Setiembre y Esmeralda = Hoy

PLATEA $ 3.20

Gloria SWANSON

En la colosal Paramount 1952

LOBOS DE Montmartre

LA DANZA APACHE SERA ACOMPAÑADA SINCRONICAMENTE POR LA ORQUESTA

BRASIL - HOY

PLATEA $ 2.10

Promesa Cumplida

La angustiosa novela de una mujer americana en China

Creación de BEBE DANIELS

Las que NO se casan

HOY - O'HIGGINS

Méndez dará hoy dos funciones en el Victoria

Un éxito obtuvo ayer la compañía de revistas Méndez con la reposición en el cartel de la presente temporada de la revista de Franco Padilla, “La Feria de las hermosas”.

El público recibió con agrado los números futuristas de la revista, aplaudiendo con cariño y entusiasmo el final.

Las nuevas diversiones que se dieron en la primera parte merecieron los aplausos más acogedores de los asistentes.

Hoy “La feria de las hermosas” se dará en la tarde y en la noche, junto con las diversiones.

—Para el lunes de color, Méndez está preparando un programa de grandes atracciones del mismo estilo de los de moda hoy en el Folies Bergeres de París.

El cartel de Méndez en la próxima semana

Méndez en la próxima semana reprisará la hermosa revista “El templo del amor”, obra que gusta extraordinariamente a los aficionados a la revista, por su letra liviana y graciosa como por su música grata al oído y muy comunicativa.

Como novedad se estrenará la revista “Doremifasol ¿Sí?” en la cual hay varios trucos que llamarán la atención, especialmente uno de las guitarras fantásticas a cargo de las segundas tiples.

Moreno trabajará nuevamente mañana en el Esmeralda

Alberto Moreno, este verdadero fenómeno de equilibrista, se presentará mañana nuevamente en el Esmeralda para hacer unas pocas funciones, en las cuales repetirá sus sensacionales actos de equilibrio en el alambre y el de “La silla de la muerte”.

Moreno, por su valentía y modestia, se ha conquistado las simpatías generales de todos los que lo han visto realizar sus arriesgadas pruebas.

Hoy se estrena “Malvaloca” en el Principal

Para hoy se anuncia en la función vermouth un estreno que llamará la atención. Se pone en escena “Malvaloca”, comedia dramática de los hermanos Alvarez Quintero. Demasiado conocida de nuestro público es esta obra para que sea necesario elogiarla.

En la noche va “La negra”, comedia cómica de Fernández del Villar, creación de Rafael Victorero, que ha sido un éxito completo en todas las funciones en que se ha puesto.

Mañana se estrena “Los cuatro Robinsones”, astracanada del popular Muñoz Seca y el Domingo habrá tres funciones con programa escogido.

TEATRO PRINCIPAL

(Salón Central)

Hoy Viernes 3 de Julio, vermouth las 6 P. M.:

Malvaloca

Protagonista: Prudencia Griffel.

Noche, a las 9.15. Gran éxito

La Negra

Protagonista: Rafael Victorero.

TEATRO NOVEDADES

NOCHE, 9.30 P. M.

Gran función de beneficio, a cargo de buenos aficionados y del recordado actor

PEPE VILA

y una precoz tonadillera de 8 años

PASARA UNA HERMOSA PELICULA DE GRAN EXITO

Jueves: Setiembre y Brasil -- EL REY DE PARIS

NOVELA DE JORGE OHNET

POR JEAN DAX

Advertimos al público

A FIN DE QUE NO ADQUIERA COMPROMISOS PARA ESOS DIAS, QUE EL

JUEVES PROXIMO

SE INICIARA LA EXHIBICION DE LA FAMOSA NOVELA FRANCESA DE

JORGE OHNET

EL REY DE PARIS

PROTAGONISTA

JEAN DAX

LA PELICULA CONSTA DE CUATRO EPOCAS, QUE SE DARAN SOLO EN TRES FUNCIONES, LOS JUEVES EN LOS TEATROS **SETIEMBRE Y BRASIL** Y LOS VIERNES EN LOS TEATROS **ESMERALDA Y O'HIGGINS**

NOTICIAS CINEMATOGRAFICAS

SE ENCUENTRA EN SANTIAGO Mr. JOHN I. DAY, GERENTE DE LA PARAMOUNT EN SUR AMERICA

La Paramount acaba de reunir en Nueva York a sus artistas, directores y representantes en todo el mundo.—Mr. Day se muestra satisfecho de la ofensiva Paramount en Chile.

Mr. John I. Day

Se encuentra en Santiago, desde hace tres días, Mr. John Y. Day, gerente general de la firma Paramount en Sur América y uno de los hombres más expertos en negocios cinematográficos con que cuenta la gran firma norteamericana.

Mr. Day viene de Estados Unidos, donde ha permanecido últimamente por espacio de algunos meses, poniéndose en contacto con las orientaciones recientes de la cinematografía y sus mercados extranjeros.

Nos recibe con el señor Benito del Villar, gerente de la Paramount en Chile, y a cuyo cargo se ha iniciado desde hace poco la introducción directa de las películas de esa firma en este país.

Mr. Day nos da interesantes datos sobre las actuales actividades de la Paramount, sobre sus proyectos y sobre sus nuevas ideas de explotación.

—Acabamos de celebrar en Nueva York, nos dice, una gran asamblea internacional, en que estaban presentes los principales intérpretes, los directores y los gerentes de la firma, distribuídos en todo el mundo. Fué una convención laboriosa y utilísima para la futura marcha de nuestros negocios y de nuestra producción. Hemos cambiado ideas, hemos expuesto cada cual los gustos e inclinaciones de su público, en fin, hemos puesto a la dirección general en contacto con todos los públicos del mundo. Es imposible mantener el cetro de la invasión cinematográfica como el mantiene la Paramount sin este conocimiento del público de todos los países. En lo sucesivo habrá una conferencia anual y a ella es posible concurran también exhibidores y críticos cinematográficos del mundo entero. Los acuerdos de esta última convención se han traducido a 18 idiomas distintos, pero por el momento se mantienen en reserva. Una iniciativa interesante acordada en esta reunión, fué la de estrenar el año próximo el mismo día una misma película en todos los puntos del globo donde se exhiben películas Paramount, lo que nos permitirá obtener por sus entradas un documento importantísimo sobre los gustos del público.

¿Y sobre nuevos trabajos?

—Estamos haciendo ochenta películas al año, cuarenta de primera categoría y cuarenta de segunda. Vamos a lanzar luego una docena por lo menos de grandes producciones a cargo de nuestros artistas más célebres y de otros nuevos que se inician en forma gloriosa. Voy a citarles sólo algunos títulos que se harán luego famosos: “The Kink”, “Moana of the South Seas”, “The Beggar on Herseback”, “The Wanderer”, “That Royle Girl”.

Ya no tenemos miedo de fracasar en ninguna producción; a cada filmación se llega después de un detenido estudio de selección, realizado en forma sistemática y científica. Todos los técnicos entran a decidir en la elaboración de una película. No hay nada improvisado.

—¿Y artistas?

—El elenco Paramount es muy conocido. Los nombres de Pola Negri, Gloria Swanson, Bebé Daniels, Lila Lee, Lois Wilson, Nita Naldia, etc., son ya famosos en todo el mundo. Pero van a surgir otros nuevos. El arte cinematográfico es renovación constante y perenne. Muy pronto van a conocer una nueva estrella, una gran estrella, Creta Nissen. La Paramount está orgullosa de esta artista; es jóven, bonita y gran intérprete.

Además le hemos dado vuelo a la producción cómica de Harold Lloyd, el más grande de los cómicos actuales en su género. Su popularidad ha crecido en forma asombrosa. En mi viaje anterior hablé de Griffith; el gran director está en plena producción y pronto conocerán ustedes sus últimas obras.

La Paramount estrenará sus producciones en Chile a medida que salgan de sus estudios. Queremos que el público de Sur América tenga las mismas prerrogativas del norte-americano.

—¿Qué nos dice de sus negocios en Sur América?

—No pueden ser más prósperos; nuestra alianza con la casa Max Glüxman nos coloca en situacinó ventajosísima en la Argentina y en Chile; además tenemos un mercado activo en el Brasil, Uruguay y Paraguay.

—¿Y qué nos dice de las nuevas actividades en la Paramount en Chile,

—Regreso a la Argentina muy satisfecho de nuestra primera ofensiva; la firma Paramount está impuesta en este mercado, nuestras películas gustan y tienen un prestigio envidiable. Hemos alcanzado en un mes de labor éxitos inesperados. “La bailarina española”, “Monsieur Beaucaire”, “Esposas imprudentes”, etc., con que hemos iniciado nuestra labor de exhibición, directa, han marcado cada una verdaderos triunfos, gracias a su calidad y a la organización que la Gerencia de Chile ha puesto al servicio de los exhibidores.

Mi visita a Chile, termina Day, me deja una impresión muy timista.

ALHAMBRA Y VICTORIA

“Abriéndose paso”, por Cullen Land Alice Calhoum.—Una cinta muy atraye de original argumento y de corte novedoso es la que anuncia para sus funciones de hoy estos elegantes ci Se trata de la comedia dramática, lada: “Abriéndose paso”, que narra episodios románticos plenos de dram dad ocurrido entre gentes dedicadas a car el becerro de oro. La acción es pida, apasionante y mantiene en todo tante el interés por el desenlace. I pretes son el simpático galán Cullen dis y la bella muchacha Alice Ca actriz que crea con relieve roles de genua.

“Abriéndose paso”, se proyectará especial y nocturna.

UNA NUEVA SALA DE ESPECTAC

El Teatro Centenario de la Población

A medindos de este mes se inau con una gran función benéfica una cinematográfica que será una de las confortables de Santiago. Nos refer Teatro Centenario, construído para una población que cuenta con m treinta mil almas según el último dronamiento. Se ha hecho tenien cuenta este factor, una sala ampli derna en su línea y en su confort una vasta platea, filas de balcón espaciosa y cómoda galería a la pueden tener acceso más de mil per Es una sala digna del centro de la dad, tanto por su elegancia, como capacidad, higiene y seguridad.

Se inaugurará el 17 de este mes una gran función benéfica a favor de las instituciones más acreditad barrio. Se preparan para este acto gramas extraordinarios.

SALA ORIENTE

“Federico el Grande”.—Una ducción de la Atlanta Film, la ma casa productora de “Las tr dia del amor”, será la que en sus funciones de especial y che este cine.

“Federico el Grande”, el rey dado, como lo llamaba el pu pasa en esta película con todas grandezas y pasiones, sus m ficencias y mezquindades. La f ra de este gobernante de Alem está trazada con fidelidad en película, interpretada por los mos personajes de “Las trag del amor”.

MUNDIAL Y ODEON

Repiten estos teatros el dr de gran mundo titulado “Aqu que Dios unió... que no los se el hombre con sus leyes”, drama fustiga el divorcio.

Teatro Victoria

Gran Compañía de Revista

MENDEZ

Hoy Viernes 3 de Julio de 1925. Hoy

Dos grandes funciones: vermouth, a las 6 P. M., y noche, a las 9.30:

1.o Gran acto de variedades por toda la compañía.

2.o Reprisse de la gran revista

La Feria de las Hermosas

DANCING LUX

Estreno Domingo 6 de Julio

SAN ANTONIO 741

6.30 A 8.30 —:— 10 A 1

El estreno de lujo del próximo Martes en los Teatros Setiembre y Brasil

LA UNIVERSAL PRESENTARA SU SUPER-PRODUCCION TITULADA “LOS MANIQUIES DE LA QUINTA AVENIDA”, INTERPRETADA POR NORMAN KERRY Y MARY PHILBIN

Una película de exquisito ambiente social será la que nos presentará el próximo Martes en los Teatros Setiembre y Brasil, la Universal Pictures Corporation. Después del grandioso triunfo obtenido por Norman Kerry y Mary Philbin en “Los Amores de un Príncipe”, los directores de la Universal no han titubeado en seguir produciendo cintas de alto vuelo, en cuyo reparto sean las partes principales esas famosas artistas. En “Maniquíes de la Quinta Avenida”, que se estrenará el próximo Martes 7 de Julio en los Teatros Setiembre y Brasil, toca a esa pareja un nuevo éxito artístico. La película, además de un argumento que atrae profundamente al espectador por los delicados motivos de su trama, es una verdadera obra de arte en lo que en cuanto a lujo y modas femeninas se refiere, sobresaliendo las pintorescas escenas de un baile en un balneario de moda cerca de Nueva York, la concurrida sala de una de las modistas más famosas de Nueva York, en la que los maniquíes más hermosos de la Quinta Avenida lucen las últimas creaciones de París y Nueva York.

MARTIN RIVAS

La novela maestra de BLEST GANA, los dos tomos empastados

12 PESOS

PROVINCIAS $ 12.50

PORTAL FERNANDEZ CONCHA

KIOSKO N.o 11

MONSIEUR BEAUCAIRE

Por RODOLFO VALENTINO

AVENIDA MATTA

“Las tragedias del amor” y “El ave de rapiña”.—Sigue dándose en esta sala la colosal producción germánica titulada “Las tragedias del amor”.

La empresa ha acordado reprisar hoy el segundo capítulo acompañado de una creación de aventuras del Far West titulada “El ave de rapiña” por Jack Hoxie.

6.20 - HOY = 9.30

AVENIDA

DELICIAS

Cuatro estrenos de risa sens nal presenta este teatro, en cial y noche. Estrena los epis 7, 8 y 9 de la gran serial titu “Sangre y coraje”. Edmundo en el drama de aventuras y titulado “Juego sin trampas” y cómicas tituladas “Venganza trada” por Edna Mariam y “El blema femenino” por Arthur

---

CINES ALHAMBRA Y VICTORIA

CHILEAN CINEMA CORP

ESPECIAL — HOY — NOCTURNA

NOTABLE ESTRENO: UNA VIBRANTE OBRA PASIONAL

CULLEN LANDIS y ALICE CALHOUM

en la intensa comedia de originalismo argumento y novedoso desarrollo

ABRIENDOSE PASO

MAÑANA: DIA DE MODA

El galán adolescente

WESLEY BARRY

el que hasta hace poco era el prodigioso **CANILLITA.**

LA SIMPATICA ACTRIZ

HELENE JEROME EDDY

afamada creadora de ingenuas.

SE PRESENTAN EN EL HERMOSO ROMANCE

CORAZON DE HERMANO

SPLENDID

DIRECCION: MAX GLUCKSMANN

HOY 6.30 y 10.30

CLASICO VIERNES DE MODA

CORAZON DE LEON

Visión dramática de amor y de aventuras que perdurará en el ánimo del espectador aún más allá de la pantalla.

Producción "F. N. C" en la que actúa el célebre perro artista:

STRONGHEART

Interpretación de la simpática

IRENE RICH

Mañana La delicada y graciosa Paramount de **LILA LEE en VIAJE de NOVIOS en un TREN de CARGA**

SPLENDID THEATRE

"Corazón de León", producción en que actúa el maravilloso perro Strongheart"

Hoy, en sus funciones de moda, estrenará el Splendid "Corazón de león", la novela de un perro maravilloso "Strongheart", que ha sido contratado por la "F. N. C." por una exorbitante cantidad de dólares.

"Corazón de león" es una historia de amor. Una encantadora mujercita va sin más compañía que su perro al encuentro de su novio y de su hermano, dos aventureros que se han unido bajo la ambición del oro. Cuando los encuentra sufre una desilución. Su novio es un borracho perdido a la vez que un hombre brutal, a quien la pasión del oro ha desatado todos los instintos. Estas circunstancias la obligan a dar por terminado su compromiso. Despechado toma venganza, asesinando a su socio. El perro castiga al criminal, mientras libra de un final parecido a su dueña.

Protegida por otro hombre, se ve obligada a casarse con él y a vivir una verdadera odisea de sufrimientos y de amenazas. Surgiendo de entre todas sus penurias la persecución de los lobos hambrientos contra los cuales tiene que luchar la bravura de "Corazón de león'. Entre tanto, se da cuenta de que su esposo tiene en el fondo de su alma un tesoro de ternura y abnegación. Y una noche, en que el fiel perro salva a su hijito de la voracidad de los lobos, la pobre mujer tiene la clarividencia de una nueva vida., y recién entonces comprende de que ama, y que hay alguien que la amara a ella.

Irene Rich es quien realiza el argumento con su emocionante interpretación.

En las funciones de 5.15 y 9.30 P. M. irá la exhibición de la comedia Paramount "El mandado del amor", creación de Douglas MacLean.

REPUBLICA

"Las que no se casan".—Este teatro estrena hoy la dolorosa producción alemana "Las que no se casan", que nos relata la historia de una muchacha pura e inocente que debe convertirse en una mujer de las llamadas alegres".

DIECIOCHO

"3.a Jornada de Napoleón".—Hoy, a las **6.30 y 9.30** P. M. presenta este teatro la tercera jornada de la serial francesa "Napoleón o la hija del águila".

PROXIMOS ESTRENOS

"MALDITAS SEAN LAS MUJERES"

Ha despertado interés el anuncio del próximo estreno de "Malditas sean las mujeres", primera producción cinematográfica de la "Rosario Film Corporation". Basado el argumento en la novela del mismo nombre, se han adaptado las escenas a un ambiente modernísimo, ceñido a la más estricta sobriedad. Así, pues, ha desaparecido todo lo que la novela puede tener de pueril para los espíritus refinados. Además, la acción dramática se ajusta a los cánones norteamericanos con la cual queda dicho que hay movilidad, justeza y armonía en el desarrollo de "Malditas sean las mujeres".

Politeama y República HOY LAS QUE NO SE CASAN

El amargo drama de la vida real

T. LIBERTAD

PLAZA YUNGAY

Tarde — HOY — Noche

Pecadores Absueltos

SUPER-PRODUCCION PARAMOUNT POR

BEBE DANIELS

y

RICHARD DIX

MANIQUIES DE LA 5.ª AVENIDA

LA FAMOSA PRODUCCION DE LUJO DE **NORMAN KERRY y MARY PHILBIN** que presentará la UNIVERSAL PICTURES CORPORATION el Martes 7 de Julio:

Setiembre

Vistosas escenas de las últimas creaciones de los afamados modistos de París y Nueva York.

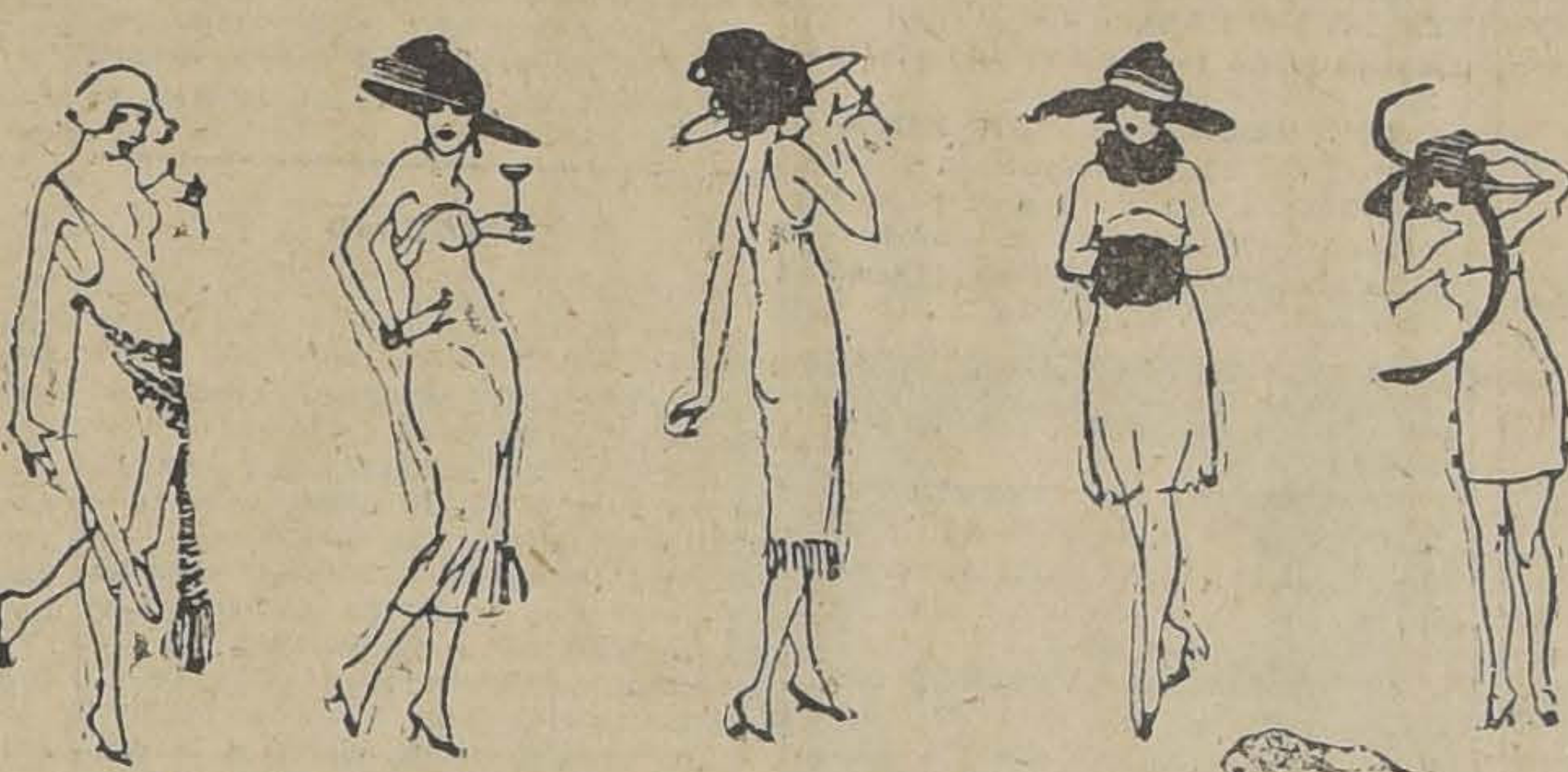

Brasil

Lujosas toilettes; la más elegante exposición de los maniquíes de la Quinta Avenida.

OCHO TEATROS DAN HOY EN SANTIAGO Y VALPARAISO "LAS TRAGEDIAS DEL AMOR"

Ocho teatros exhiben hoy simultáneamente la genial producción germánica "Las tragedias del amor", la gloriosa creación de Emil **Panings**, que ha constituido la mayor novedad y al mismo tiempo la más resonante atracción de público este año.

"Las tragedias completan con estas exhibiciones de Santiago y Valparaíso el ciclo de gran atracción de público iniciado con la presentación de esta obra en la sala de la calle Merced hace ya cerca de un mes.

El Santiago, los teatros de barrio de esta capital y luego los más grandes teatros de Valparaíso la han presentado como la obra maestra de la cinematografía y en todos ellos el público ha confirmado con su elogio la afirmación de sus exhibidores.

Así se explica que su programación sea tan solicitada y que se presente el caso de que ocho teatros la exhib simultáneamente, caso aislado y mu poco frecuente en el cine.

La programación de las "Tragedias para el día de hoy es la siguiente:

SANTIAGO:

Teatro Santiago.—Ultima exhibició del tercer capítulo.

Franklin.—Estreno del primer cap tulo.

Excelsior.—Ultima vez primer cap tulo.

Atenas.—Estreno del segundo cap tulo.

Avenida Matta.—Ultima vez segu do capítulo.

Minerva.—Estreno del tercer cap tulo.

VALPARAISO:

Teatro Victoria.—Estreno del terc capítulo.

Colón.—Estreno del tercer capítulo.

"LOBOS DE MONTMARTRE" SE DA HOY EN LOS TEATROS ESMERALDA Y SETIEMBRE

Gloria Swanson, la actriz famosa y que durante el año último fué la artista mimada de París, ha logrado en "Lobos de Montmartre" un éxito tan formidable que ha opacado todos sus trabajos anteriores.

"Lobos de Montmartre" es una película Paramount que se desarrolla en los bajos fondos de París y en donde Gloria es el alma de los apaches. Actúa en todos sus robos y colabora en forma valiente y audaz disfrazado de muchacho, siendo el terror de la policía bajo el nombre de "El Colibrí".

Esta muchacha que estaba destinada a ser carne de presidio, sintió vibrar las fibras más hondas de su espíritu con el cruel estallido de la guerra europea. Comprendió toda la inmensidad del cataclismo que se les venía encima y poseída de ardiente patriotismo lleva a inscribirse a las oficinas de reclutamiento a todos los héroes de la noche y del crimen a los sones sagrados de La Marsellesa.

Un robo de un collar hace sospechar de Toinette y es capturada sufriendo su primera condena por un delito que no ha cometido. Luego el fantástico bombardeo de París por los Zeppellines destruye la prisión donde está recluída y ella escapa y va a cuidar al periodista americano que fué el primero que tuvo para ella palabras de cariño y de ternura. Allí junto al Sammy, Toinette siéntese transformada y purificada por los dos amores: el de la patria y el del hombre.

En estas circunstancias, aparecen dos agentes de seguridad que la andan buscando; ella entonces decide cumplir sus penas y confiesa que "El Colibrí" es ella, pero los representantes del Gobierno le dicen que nada tienen que ver con eso y sólo vienen a premiar sus actos heroicos en defensa de la patria y a darle su recompensa con la Cruz de Guerra, que prenden sobre el pecho de la que en un tiempo fué la reina del Hampa Parisién.

Gloria Swanson hace una labor admirable de emoción y colorido y está brillantemente secundada por Eduardo Burns, Cesare Gravigna y William Richiardi.

"Lobos de Montmartre" irá hoy en las dos secciones de los Teatros Esmeralda y Setiembre.

HOY EL BRASIL ESTRENA "PROMESA CUMPLIDA", POR BEBÉ DANIELS, RICHARD DIX Y MARY ASTOR

El movimiento libertario de China, que es la preocupación actual de las potencias europeas, y que sigue con interés todo el mundo por sus consecuencias para el futuro de la humanidad, sirve de base a una película Paramount que hoy se estrenará en el Brasil.

"Promesa cumplida" es un drama hondo de una mujer cuyo marido murió en la guerra europea y que por azares de la suerte se ve abandonada en la China. Allí sola es pasto de la murmuración de las gente que la creen una mundana. En tanto en Estados Unidos es recibido con los honores de héroe, un oficial cuya acción consistió en realizar un acto donde se jugaba la vida. Sin embargo este en medio de las fiestas se acusa de cobardía, ya que no fué él, quien ejecutó el acto heroico sino un amigo suyo, que antes de morir le dejó encargada su mujer.

Después de recibir todos los homenajes, el oficial ya convertido en civil tiene que ejecutar un viaje a China por negocios de una gran compañía y allí encuentra a la viuda de su amigo que no es otra que la considerada casquicavana por el común de las gentes. En esta situación, el ex-oficial que tiene una novia en Estados Unidos, considera de su deber casarse con la mujer de su amigo y así servir de apoyo al amor del hombre que se sacrificó por él. Luego la acción se violenta y tiene un final poco común en películas americanas y que revela que los yanquis ya van humanizando sus producciones.

El Brasil da hoy "Promesa cumplida" en las dos secciones de tarde y noche.

"LAS QUE NO SE CASAN", VA HOY EN LOS TEATROS O'HIGGINS, POLITEAMA Y REPUBLICA

El éxito más significativo ha obtenido en todas sus exhibiciones la hermosa película alemana "Las que no se casan" que ha traído al país don Amador Pairoa.

"Las que no se casan", es una obra de tendencia social y en donde se estudia con cariño un hondo problema de humanidad y que recién está siendo considerado en las nuevas legislaciones.

La mujer honesta y pura que lucha esforzadamente en el taller por mantener a su familia y que por las vicisitudes de la vida y de la maldad de los hombres llega a convertirse en una mundana, forman la raigambre básica de "Las que no se casan" y que interpreta en forma única Elen Kurty.

Esta artista en esta película se ha revelado como una actriz de primera magnitud en el cielo cinematográfico, pues a su hermosura y temperamento dramático une sus brillantes cualidades de danzarina que le permiten componer admirables coreografías orientales que llamarán profundamente la atención.

Hoy "Las que no se casan" va en las dos funciones de los Teatros O'Higgins, Politeama y República.

EL FANTASTICO VIAJE DEL ZEPPELIN Z. R. 3

Se proyectó ayer con gran éxito en la Sala Imperio Hoy se repite en las dos funciones

Las exhibiciones del grandioso film científico histórico y documentativo, sobre el viaje del Zeppelin Z. R. 3 a través de la Europa y del Atlántico efectuado en Octubre del año pasado ante el asombro del mundo entero, congregaron ayer en la Sala Imperio concurrencias desbordantes que pudieron admirar en todos sus detalles la magna proeza del comandante Eckener y de la tripulación de la aeronave.

En efecto, es este un film completo sobre la materia. Se ve desde la construcción del dirigible en las monstruosas fábricas de Friedrischaften hasta su entrega a los norteamericanos a este lado del Atlántico en Lakehurst.

Comienza la cinta con una breve e interesante historia de los Zeppelines y de las rudas labores del conde que les dió el nombre. Allí vemos la primera catástrofe en dirigible, el incendio de uno gigantesco y luego la construcción del Z R. 3. Desde esta parte la cinta se hace minuciosa. Ningún detalle que pueda interesar al hombre de ciencia o al militar o al aficionado escapa al objetivo. Se aprecia el rudo trabajo practicado para hacer el gigante del aire, luego sus pruebas, más tarde sus primeros viajes de ensayos, en seguida sus primeras proezas como la excursión a los Alpes austriacos, la jira por Alemania, y el viaje a Noruega.

Y finalmente la magna hazaña de la travesía de Europa y del Atlántico para ser entregado al Ejército de Estados Unidos eu Lakehurst. Vemos al gigante desafiar tempestades, dejar atrás los barcos que cruzan el oceano, enfrentar las Azores, penetrar en el valle inconmensurable del mar y muchas horas después saludar la estatua de La Libertad frente a Nueva York, pasearse por sobre sus calles, a pocos metros de las puntas de los rascacielos y luego despedirse de la enorme muchedumbre para aterrizar en Lakehurst. Todo esto está matizado con simpática escenas tomadas a bordo entre la tripulación.

Es un film realmente valioso. Así lo comprendió el numeroso público que aplaudió con entusiasmo algunos de sus aspectos. Hoy se repite la exhibición del Z. R. 3 en las dos secciones.

PROGRAMAS DE HOY

SALA IMPERIO. — Especial y nocturna: "El viaje del Zeppelin Z R.".

SPLENDID. — 6.30 y 10.30 P. M.: "Corazón de León", por Irene Rich y el célebre perro Strongheart.

5.15 y 9.30 P. B.: "El mandato del amor", por Douglas Mac Lean.

ESMERALDA.—Tarde y noche: "Lobos de Montmartre por Gloria Swanson.

BRASIL. — Tarde y noche: "Promesa cumplida, por Bebé Daniels y Richard Dix.

O'HIGGINS.—Tarde y noche: "Las que no se casan", por Elen Kurty.

SETIEMBRE.—Tarde y noche: "Lobos de Monmartre", por Gloria Swanson.

ALHAMBRA Y VICTORIA.—Especial y nocturna: "Abriéndose paso", por Cullen Landis.

IMPERIAL. — Especial y nocturna: "El perfume de los viejos amores", superproducción de los Artistas Unidos.

AVENIDA.—Tarde y noche:: "Monsieur Beaucaire", por Rodolfo Valentino.

LIBERTAD.—(Plaza Yungay). Tarde y noche: "Pecadores absueltos", por Bebé Daniels y Richard Dix.

NOVEDADES.—Hoy Viernes, en las dos funciones: "El hermano grande", por Tom Moore.

ODEON.—Especial y noche: "Esposas mal comprendidas", por Betty Compson.

AVENIDA MATTA.—Segundo capítulo de "Tragedias del amor" y "El ave de rapiña".

DIECIOCHO.—6.30 y 9.30 P. M., tercera jornada de "Napoleón, o la hija del águila".

MUNDIAL Y COLON.—Especial y noche: "Aquellos que Dios unió... que no los separe el hombre con sus leyes".

DELICIAS.—Especial y noche: 3.a de "Sangre y coraje", "Juego sin trampas", por Edmundo Cobb; "Venganza frustrada", por Edna Mariam y "El problema femenino", por Arthur Lake.

POLITEAMA. — Especial y noche: "Las que no se casan".

SALA ORIENTE.—Especial y noche: "Federico el Grande".

HIPPODROME CIRCO.—Especial y noche: "Marinero por fuerza y médico renegado".

Terminó el Balance

de la Fábrica de Tejidos de Punto

"THE JERSEY"

continuará ofreciendo sus grandes existencias a precios muy rebajados.

TRAJES con bata de lana, valían $ 250, rebajados, a ... ... $	120.00
TRAJES sastre de lana y seda, todos colores, modelos última novedad, valían $ 190, rebajados, a ... ... $	79.00
ABRIGOS de lana inglesa, cardada, 3|4, última moda, valían $ 190, rebajados, a... ... $	70.00
BATAS de lana inglesa, con adornos cardados en colores elegidos, valían 180 pesos, rebajados, a ... ... $	70.00
PALETOES lana, punto grueso, valían $ 75, rebajados, a ... ... $	39.00
CHALES de lana dobles, con guarda hecha a mano, valían $ 65, rebajados, a ... ... $	40.00
JERSEY gruesos, para caballeros, valían $ 65, rebajados a... ... $	40.00
JERSEY para niños y niñas, valían $ 30, rebajados, a... ... $	14.50
CHALECOS de lana para señoras, caballeros y niños, valían $ 45, rebajados, a ... ... $	24.00
CAPITAS de lana, todos colores, de 1 a 6 años, valían $ 42, rebajados. a... ... $	22.50
TERNITOS de lana para niños, punto grueso y fino, valían $ 40, rebajados, a... ... $	22.00
CHOMBAS de lana, todos colores, valían $ 30, rebajados, a... ... $	19.50
BUFANDAS de lana cardada, valían $ 15, rebajadas, a ... ... $	9.00
BUFANDAS con gorro, para niñitas, valían $ 20, rebajadas, a $	12.00

BATITAS de lana, todas edades y modelos, lindos colores, valían $ 35, rebajadas, a.. $	20.00
ECHARPES de lana, cardados, artículo muy bueno, valían $ 40, rebajados, a... ... $	24.50
ABRIGUITOS de lana para niños, en punto astrakán, todos tamaños, valían $ 41, rebajados, a... ... $	19.50
CAMISETAS de lana, para señoras, colores blanco y rosa, valían $ 27, rebajados, a.. $	15.00
PANTALONES de lana en punto jersey, valían $ 34, rebajados, a . $	18.00
COMBINACION de lana para señoras, en tejido fino, valían $ 40, rebajadas, a ... $	28.00
CAMISETAS de hilo de seda, para señoras, valían $ 15, rebajadas, a... ... $	8.50
CASACAS de lana con bolsillo, modelos muy prácticos, valían $ 48, rebajadas, a ... ... $	23.50
PALETOCITOS para guagua, tejidos a mano valían $ 25, rebajados, a... ... $	12.00
CHAMBRITAS para guagua, valían $ 7.50, rebajadas, a... ... $	4.50
MEDIAS de lana, tipo sport, para niños y niñas, de los N.os 7 1|2 al 10, valían $ 12, rebajadas, a ... ... $	7.00
GUANTES de lana, para niños, de 2 a 10 años, valían $ 6, rebajados, a ... ... $	3.80

FABRICA DE TEJIDOS DE PUNTO

"THE JERSEY"

—:— DEPOSITOS EN LIQUIDACION —:—

21 DE MAYO, esquina SANTO DOMINGO — AGUSTINAS 979, entre Estado y Ahumada

DELICIAS 909, Esquina ESTADO.— SAN DIEGO 156 (Fábrica). — EN VALPARAISO: CONDELL 286

EN EL

TEATRO SANTIAGO

TERCER CAPITULO (FINAL)

Las Tragedias del Amor?

POR ULTIMA VEZ

¿DONDE VEREMOS HOY

Las Tragedias del Amor

Además del Teatro Santiago, en que va por última vez el Capítulo Final, en los siguientes Teatros:

Franklin . . .	Estreno	1er. Capítulo
Excelsior . .	Ultima vez	1er. Capítulo
Atenas	Estreno	2.º Capítulo
Av. Matta . .	Ultima vez	2.º Capítulo
Minerva . . .	Estreno	3er. Capítulo

EN VALPARAISO

Victoria . . .	Estreno	2.º Capítulo
Colón	Estreno	2.º Capítulo

EN TODOS LOS TEATROS

Vermouth y Noche

Hoy 6.30 y 9.30

Se repite el segundo capítulo de la triunfal película de arte

Avenida Matta

Av. Matta frente San Isidro

Las Tragedias del Amor

Además estrenamos

EL AVE DE RAPIÑA

por JACK HOXIE

ELECTRA.—Especial y noche: "Esposas mal comprendidas", creación de Betty Compson.

Las TRAGEDIAS del AMOR

1.er CAPITULO

Especial, 6.15.—Noche, 9.30.

EXCELSIOR

Independencia frente Escuela Medicina

2.o CAPITULO

Especial, 6.15.—Noche, 9.30.

ATENAS

Maestranza esq. Av. Matta.

REPUBLICA.—"Las que no se casan".

IRIS.—"Locura desatada", por May Mac Avoy.

EXCELSIOR.—Especial y noche: 1.er capítulo "Las tragedias del amor".

ATENAS.—Especial y noche: 2.o capítulo "Las tragedias del amor".

LIGA DEL TRABAJO.—Tarde y noche: "El perfume de viejos amores", por Doris Kean y Basil Sidney.

A COMISION PLEBISCITARIA PODRA USAR DE LA FUERZA PUBLICA

ARA EVITAR LA INTIMIDACION, COHECHO O FRAUDE DURANTE EL PLEBISCITO

El Ministerio del Interior ha envia- hoy la siguiente circular a todos funcionarios públicos del país.

"Ley N.o 451. — S. E. decretó hoy que sigue: Oído el Consejo de Minis- ps y teniendo presente que en la Ley o 3903, de 14 de Febrero de 1923, ordenó cumplir y llevar a efecto en las sus partes el Protocolo de Arbi- aje y el Acta Complementaria, ajus- dos en Washington el 20 de Julio 1922, entre los Plenipotenciarios de- gados de Chile y el Perú, según los ales quedaron sometidas a la decisión bitral del Presidente de los Estados idos de Norte América, las cuestio- s que emanan de las estipulaciones cumplidas del artículo 3.o del Tra- do de Ancón; que en el fallo de fe- a 4 de Marzo último que recayó en te arbitraje se dispone que Chile y Perú dictarán la legislación necesa- para cooperar al Plebiscito: el Go- rno de Chile da cumplimiento a lo spuesto en este Fallo arbitral, y a ordenado en dicha ley N.o 3903, omulgado lo siguiente como Ley de República: Artículo 1.o — En con- midad a las declaraciones del Lau- Arbitral, se reconoce a la Comisión ebiscitaria que se instalará en la ciu- d de Arica, en general, control com- eto sobre el plebiscito, con autori- d para resolver en la forma que cho Laudo determina todas las cues- nes referentes a la inscripción de votantes, a la emisión y escruti- del voto, a las reclamaciones que estos actos puedan derivarse y de- ás negocios en que el Fallo Arbitral dá intervención, sin otra limitación e las contenidas en el mismo Fallo. tículo 2.o — La Comisión Plebiscita- tendrá también, y con la misma li- itación, autoridad derivada de la Ley o 3903, para hacer ejecutar sus resoluciones, pudiendo al efecto, requerir de quien corresponda el auxilio de la fuerza pública. La autoridad chilena prestará a la Comisión Plebiscitaria, a las Juntas Inscriptoras y Electorales del Plebiscito en su caso, además del auxilio de la fuerza pública que ellas soliciten, las facilidades necesarias para el correcto desempeño de sus funciones. Artículo 3.o — Serán considerados como funcionarios diplomáticos los Miembros de la Comisión Plebiscitaria y los de la Comisión Especial de Límites. Los Miembros de las Juntas Inscriptoras y Electorales, se considerarán como funcionarios públicos durante el tiempo que desempeñen sus respectivos cargos. No podrá instaurarse ni seguirse procedimiento de ninguna clase en su contra o ante o por ningún Tribunal, sino en virtud de requerimiento de la Comisión Plebiscitaria comunicado por escrito al Tribunal Especial que establece esta Ley. Artículo 4.o — Corresponderá a una Ministro de la Corte Suprema, que el Presidente de la República designe el conocimiento en única instancia de todas las causas relacionadas con el funcionamiento de la Comisión Plebiscitaria y de las Juntas Inscriptoras y Electorales; de todos los asuntos en que las personas que la forman tengan interés, y de todos los delitos que puedan cometerse con ocasión de los actos del Plebiscito y de las infracciones a los reglamentos que la Comisión Plebiscitaria dicte en ejercicio de sus atribuciones. En estos casos, el Tribunal sólo podrá proceder en virtud de requerimiento de la Comisión Plebiscitaria. Artículo 5.o Este Tribunal tendrá jurisdicción en la Provincia de Tacna y funcionará en la ciudad de Arica, pudiendo también trasladarse a la de Tacna o cualquier otro lugar de la República cuando lo estime necesario. El Ministro de la Corte Suprema que se designe nombrará su Secretario. Artículo 6.o — En los casos de intimidación, cohecho o fraude u otro delito relacionado con la inscripción y votación en el Plebiscito, o en los casos en que se intente obstaculizar a la Comisión Plebiscitaria o a cualquiera de sus Miembros o empleados, en el desempeño de sus funciones la autoridad chilena a qué corresponde intervenir en conformidad a las disposiciones de esta Ley procederá en virtud de requerimiento de la Comisión Plebiscitaria. El Tribunal procederá breve y sumariamente, aplicando las sanciones que establezcan los reglamentos de la Comisión Plebiscitaria, o, en su defecto, las penas que imponga la ley chilena en casos análogos. El mismo Tribunal dictará las medidas de apremio, en los casos que ocurran, para la comparecencia de los testigos, peritos o terceros ante la Comisión Plebiscitaria o ante las Juntas Inscriptoras o Electorales a requerimiento de la misma Comisión Plebiscitaria y aplicará a los culpables de perjurio y a las personas que debidamente citadas, se nieguen a comparecer o a declarar ante la Comisión o ante cualquiera Junta Inscriptora o Electoral las sanciones que correspondan. — Tómese razón, regístrese, comuníquese, publíquese e insértese en el Boletín de las Leyes y Decretos del Gobierno. — ARTURO ALESSANDRI. — Jorge Matte".

Lo que comunico a US. y por su intermedio, a los Gobernadores de su dependencia para su conocimiento y fines del caso. — Dios guarde a US. Por el Ministro EDECIO TORREBLANCA.

OS ULTIMOS ACUERDOS DEL CONSEJO DE EDUCACION PRIMARIA

Bajo la presidencia del vice- esidente señor don Domingo nunátegui Solar, celebró sesión traordinaria ayer el Consejo de lucación Primaria, con asisten- de los consejeros señores don anuel Guzmán Maturana, don dro N. Montenegro, don Ernesto lacios Varas, don Darío E. Sa- , Director General del Servicio; n Domingo Tocornal Matte, y l secretario don Guillermo Gon- lez M.

Leída y aprobada el acta de la sión anterior el Consejo formó siguientes ternas para la pro- sión de los empleos que a con- uación se indican:

Para la cátedra de Castellano la Escuela Normal José Abe- do Núñez: don Emeterio Var- s Barrera, don José del C. Gu- rrez Fredes y don Alfonso Orte- Frías.

Para la cátedra de Castellano la Escuela Normal de Concep- n: doña Saída Salgado Carras- , doña Juana Salgado Bustos y ña Elena Duvauchelle Cabe- h;

Para profesor de la Escuela urna de Aplicación, anexa a la sé Abelardo Núñez de Sanitago: n Tobías Vera Macías, don Ru- rto Sanhueza Sanhueza y don dro Muñoz Muñoz;

Para profesor de la Escuela urna de Aplicación, anexa a la ormal de Curicó: don Reinaldo vez Valenzuela, don Juan Díaz ldán y don Luis Labra Gonzá- ;

Para profesor de la sección de párvulos de la Escuela Normal de Concepción: doña Ovidia Sepúlveda, doña Carmela Vivanco y doña Ana Araneda.

Para la dirección de la escuela de 1.a clase N.o 103 de Santiago: doña Berta de la Barra Ripply, doña Judith Campos Pérez y doña Clara Luz Pacheco Pinto;

Para la dirección de la escuela de 2.a clase N.o 114 de Santiago don José Pezoa Varas, don Manuel J. Recabarren Miranda y don Froilán Barrios Peñaloza;

Para la dirección de las siguientes escuelas de 3.a clase: N.o 18, de Tacna; N.o 17, de Arica; N.o 10, de Freirina; N.o 5, de Lontué; N.o 31, de Bulnes; N.o 19, de Rere; N.o 12, de Angol; N.o 27 y 54 de Valdivia, y N.o 12 de Villarrica.

Autorizó la continuación del trámite de las siguientes permutas informadas favorablemente por los visitadores respectivos: de doña Amparo Gárate, directora de la escuela N.o 14 de Petorca con doña Rosa Luisa Prado, directora de la escuela N.o 27 de Putaendo; de doña Primitiva Santana, directora de la escuela N.o 3 de Concepción, con doña Teresa Palma, directora de la escuela N.o 4 de Concepción, y de doña Mercedes Ruiz v. de Martínez, directora de la escuela N.o 203 de Santiago, con doña Rosalba Forrastal, directora de la escuela 214 de Santiago.

Designó a las siguientes personas como sus representantes en las Juntas Comunales de Educación que se indican: a don Guillermo Gallo, para la Junta Comunal de El Tránsito; a don Miguel Hormazábal, para la Junta Comunal de Santa María; a don Jorge Clavero, para la Junta Comunal de Calera; a don Ricargo Junge para la J. C. de San Javier; a don Gustavo Correa Ariztía, para la J. C. de Antuco y a don Gregorio Arrieta para la J. C. de Lebu.

Autorizó al presbítero don Oscar Van Buren para hacer clases de Doctrina y Moral Cristiana en la escuela superior N.o 1 de La Ligua.

Autorizó, a continuación, la creación de las siguientes escuelas en los lugares que se indican: una en el fundo San Manuel del departamento de Melipilla; una escuela mixta de tercera case en el lugar denominado Los Maitenes del departamento de Talca; y una escuela mixta de tercera clase en el lugar denominado Tranaquepe del departamento de Cañete.

En conformidad al decreto dictado últimamente por el Ministerio de Justicia, creando escuelas en los establecimientos carcelarios, autorizó al director de la escuela de la Penitenciaría de Santiago, para que, sin perjuicio de sus funciones, tenga la supervigilancia de las nuevas escuelas dependientes del Ministerio de Justicia.

Estudió y resolvió diversos asuntos relacionados con locales que ocupan las escuelas primarias, y despachó finalmente solicitudes particulares del personal.

Noticias breves; pero, importantes

EL EL CONSEJO DE MINISTROS celebrado ayer en el despacho de S. E., se pidió un ejemplar impreso de la nueva Constitución, que fué revisado a grandes rasgos. Se acordó enviar este ejemplar a la Comisión encargada de la revisión de la redacción, para que lo entregue corregido a la brevedad posible, a fin de ser repartido profusamente por toda la República.

EL GERENTE DEL BANCO Español, señor Lagarribel y el Inspector General de Bancos, señor José M. Balmaceda, conferenciaron en la mañana de hoy con el Ministro de Hacienda.

EL INTENDENTE SEÑOR Mackenna, los Intendentes de provincias y Municipal de Valparaíso, señores Fabres Pinto y Salustio Valdés, integrarán la comisión de festejos en honor del Príncipe de Gales.

GOBERNADOR DE IMPERIAL se ha nombrado a don Epifanio Ubilla.

CONSUL DE CHILE EN BUdapest se nombró a don Fernando Chaigneau Puelma.

SE CREO EL CONSULADO DE Chile en Los Angeles, Estados Unidos, y se nombró para que lo atendiera a don Fernando Valdivieso Valdés.

EL DIRECTOR GENERAL DE Policías consultará en el presupuesto de 1926, un aumento de policías en las ciudades de Temuco, Viña del Mar y varias otras de la República, donde el servicio es deficiente.

"EL SIGLO" DE LISBOA PUblica un artículo del teniente señor Leal de Oliveira, relacionado con la educación física en Chile. Se refiere especialmente al Instituto de Educación de Santiago, haciéndolo resaltar como uno de los mejores instalados de Sur América.

CONSEJERO AD-HONOREM de la Embajada de Chile en el Vaticano ha sido nombrado el señor Luis Gregorio Ossa.

LOS TRABAJOS DE REPAración del Teatro Municipal serán activados a fin de que el primer coliseo esté listo para la temporada de ópera que se realizará en este año. Con este objeto el Intendente Municipal, señor Phillips Huneeus, visitó ayer el teatro y se impuso de la marcha de los trabajos.

EL CENTRO DE ESTUDIANtes de Comercio, ha acordado postergar el baile que tenía anunciado para el Domingo 5 del presente, hasta el Domingo 12.

LA JUNTA DE VECINOS DE Avenida Matta, cita a sesión ordinaria de directorio para el Domingo próximo, a las 10.30 A. M., en la Escuela Arriarán.

DESDE AYER SE ESTA COBRANDO EL IMPUESTO A LA RENTA

CORRESPONDIENTE AL SEGUNDO SEMESTRE

En conformidad a la ley de impuesto a la renta que dispone que el pago de este impuesto debe efectuarse entre el 1.o y el 31 de Enero y 1.o y 31 de Julio de cada año, se ha empezado desde ayer la cobranza correspondiente al segundo semestre de este año, en las tesorerías municipales del país.

Según las disposiciones de la ley, los contribuyentes deberán concurrir durante todo este mes a efectuar sus pago corerspondientes y después de expirado el plazo obligatorio, incurrirán en el pago de intereses penales y demás gastos que demanden las cobranzas judiciales.

Respecto al pago de las propiedades adquiridas últimamente, la Dirección de Impuestos Internos, ha expedido una extensa circular que damos a continuación.

"Esta Dirección en vista que varios contribuyentes se habían presentado solicitando que al dar cumplimiento a la disposición contenida en el inciso 1.o del artículo 66 del decreto ley N.o 122 del 23 de Enero último, se dedujera del precio de compra el valor de los muebles, enseres e instalaciones accesorias que no forman parte integrante de la propiedad, solicitó del Ministerio de Hacienda un dictamen que sirviera de norma general para la resolución de los casos producidos y de los que se presenten en lo sucesivo.

El Consejo de Defensa Fiscal, con fecha 1.o del presente, ha expedido sobre el particular un dictamen cuya parte pertinente, dice como sigue:

"La Dirección de Impuestos Internos manifiesta a U. S. que se han presentado a esa oficina numerosos propietarios de predios adquiridos últimamente y cuyo precio de compra ha sido más de 20 por ciento superior al valor fijado a esas propiedades adquiridas, observando que en la mayoría de los casos, dentro del precio de compra se incluye el valor de las instalaciones accesorias y del menaje y demás bienes muebles existentes en las propiedades compradas, por lo que estiman que de acuerdo con el artículo 66 del decreto ley N.o 122 del 23 de Enero último, deben rebajarse todos estos valores para el efecto de fijar el avalúo de la propiedad.

El artículo del decreto ley N.o 122 dispone que en caso de transferencia de dominio a título oneroso en que el precio fijado sea superior en 20 por ciento o más, el avalúo practicado por la Dirección General de Impuestos Internos, deberá esta oficina elevar en el referido tanto por ciento el expresado avalúo para los efectos del pago de la contribución.

A juicio de este Consejo y en atención a que la disposición legal citada no autoriza para hacer deducción de ninguna especie, debe la Dirección tomar como base para los efectos de la fijación del avalúo, el precio íntegro fijado al inmueble que se transfiere."

CONCURSO

Llámase a concurso para proveer, en propiedad, los cargos que se indican:

Director del Instituto Comercial de San Carlos; y

Profesor de Matemáticas, con 17 horas semanales de clases, del Instituto Comercial de Talca.

Los interesados deberán presentar sus diplomas y demás antecedentes que acrediten su idoneidad a la Visitación de Enseñanza Comercial, Amunátegui 142, de 2 a 5 de la tarde, o remitirlos por correo a la casilla 3518, hasta el 2 de Julio próximo.

Santiago, 3 de Junio de 1925.

GRIPPE

GRIPPODINA ⑱

PREPARADO PARA CURAR RAPIDAMENTE LA GRIPPE.

En los ataques gripales, el efecto curativo de la GRIPPODINA 18 es sorprendente, aparte de combatir la enfermedad, quita al momento el terrible dolor de cabeza que acompaña al estado gripal del enfermo

De venta en todas las boticas.—Por Mayor: Daube y Cíe.

SIGUEN LAS MANIFESTACIONES DE UNION AGRARIA EN EL PAI

Ayer ha venido a Santiago una comisión de agricultores de Rancagua, entre cuyos miembros se contaban los señores Marcial Vergara, Luis Salamanca, Manuel Correa V., Eduardo Matte, Horacio Silva y otros, a invitar a la Sociedad Nacional de Agricultura para que se haga representar en una gran asamblea que tendrá lugar el Domingo 5 de Julio en la Feria Regional de Rancagua, a las 2 1|2 de la tarde.

El objeto de esta reunión es propiciar la unión entre todos los agricultores de la provincia de O'Higgins, sin distinción entre el grande y pequeño propietario, a fin de organizarse para la defensa de los intereses agrarios a la vez que desarrollar toda iniciativa de co- perativismo entre la gente que m necesita de él.

La Sociedad Nacional de Agric tura ha aceptado complacida la vitación de los agricultores Rancagua y probablemente envíe la asamblea del Domingo próxi una delegación compuesta por rios de los miembros que comp sieron la comitiva que fué al a mediados de Junio y por var de los consejeros que figuran tre los agricultores cuyas prop dades están en la provincia O'Higgins.

La propaganda que se ha he para conseguir una numerosa as tencia a la reunión proyectada, ce esperar que ella resulte verdadero éxito.

SEGURO OBLIGATORIO PARA EMPLEADOS

(POR DECRETO SUPREMO DE FECHA 16 DE JUNIO DE 1925)

"LA GERMANO CHILENA"

(Unica Compañía Nacional, a prima fija, que se dedica exclusivamente al seguro sobre la vida)

Ha sido autorizada para celebrar contratos de seguro sobre la vida de empleados particulares, en conformidad a las disposiciones vigentes.

SUS PRIMAS SON LAS MAS REDUCIDAS

Esta Compañía emite pólizas dotales con doble indemnización en caso de fallecimiento a consecuencia de accidente.

Solicítense mayores informes de la Gerencia en Valparaíso (Casilla N.o 64-V.), o de cualquiera de sus agentes.

NAPHTO CARBOL

El mejor desinfectante.

SAN ANTONIO 457.

COLUMBIA
PILA SECA
IGNITOR
PARA EL ENCENDIDO Y USOS GENERALES

Las Pilas Secas Columbia

— Son de mayor duración

Son las pilas secas más famosas en todo el mundo para timbres, zingalas eléctricas y encendido en motores de gas.

Pueden obtenerse dondequiera a muy poco costo.

Mayor potencia Mejor servicio

National Carbon Co., Inc.
30 East 42d Street
New York, N. Y., U. S. A.

A LOS 100 MIL PALETOES

21 DE MAYO, ESQUINA SAN PABLO

REALIZACION EXTRAORDINARIA DE LA ESTACION

PARA SEÑORAS

TRAJES sastre en casimir de buena clase, corte elegante, colores y modelos de moda, desde $ 65.00

POLLERAS en casimir de muy buena calidad, hechura de moda, colores de fantasía, azul marino y negro, desde $ 25.00

PALETOES en géneros de fantasía, azul marino, modelos elegantes, desde $ 45.00

VESTIDOS en sarga de lana negra y azul marino, bonitos adornos, corte de última moda, desde $ 29.00

MATINEES en moletón, buena calidad, corte y colores de mucho gusto, desde $ 11.90

DELANTALES cortos en brin crudo, buena clase, adornados con sesgos de colores $ 3.90

CAMISETAS en punto de algodón afranelado, con mangas largas, muy abrigadoras $ 5.90

CALZONES en punto algodón afranelado, muy buena calidad $ 6.90

REFAJOS en moletón de buena clase, bonitos colores, adornados de festón, muy abrigadores $ 13.90

MEDIAS en punto de algodón negro y en colores de moda, buena clase, desde $ 1.20

CORSES en coty liso, buena clase, modelo y corte de moda, desde $ 8.90

Para Señoritas y Niñas

PALETOES en casimir azul marino, buena clase, corte elegante, para edades de 4 a 12 años $ 35.00

VESTIDITOS en velutine, colores de moda, buena calidad, de 2 a 5 años $ 6.90

MEDIAS borlón, en punto de algodón negro, muy firme, el par $ 1.90

CAMISETAS en punto de algodón, con mangas largas, buena clase, de 2 a 6 años $ 1.90

MAMELUCOS en brin crudo de buena calidad, adornados de sesgos de color $ 3.90

POLAINAS en lana fina, tejidas, en blanco, azul marino y gris, para guaguas $ 2.50

BOTINES en punto de pura lana, buena calidad, en blanco, rosado y celeste $ 1.20

PALETOCITOS en moletón afranelado, adornado de pespuntes de color, para guaguas $ 3.90

GRAN REBAJA EN TODOS LOS GENEROS POR METROS Y RETAZOS. PRECIOS IRRISORIOS

LA CASA QUEDA ABIERTA TODOS LOS SABADOS HASTA LAS 7 P. M.

Recorte AHORA MISMO este aviso, llene el cupón y remítalo a Instituto Sanitas, Casilla 582, Santiago, y le enviaremos un hermoso folleto sobre la crianza racional de los niños.

Nombre ... ...

Dirección ... ...

PROP. ACHROS

NO SE ALARME!

cuando su esposa le comunique que el niño está enfermo y se debilita día a día por falta de alimentación suficiente.

Con el primer frasco de

LACTAGOGO (Instituto Sanitas)

la secreción láctea de la madre aumentará considerablemente y su hijo recuperará la perdida salud.

LA NUEVA TARIFA DE CALEFACCION ELECTRICA

En combinación con la de alumbrado, permite su uso en una forma realmente ECONOMICA.

Tenemos numerosas cartas de nuestros clientes que atestiguan la CONVENIENCIA DE LA CALEFACCION ELECTRICA

EN ARICA A LAS 3 P. M. DEL 3 DE AGOSTO

Informaciones de fuente autorizada anuncian que el General Pershing ha citado a los miembros de la Comisión Plebiscitaria, chilena y peruana, para las 3 P. M. el día 3 de Agosto en Arica, con el objeto de constituirse y empezar los trabajos preparatorios del plebiscito.

EL CUERPO DE CARABINEROS TENDRA EN ADELANTE DENTRO DE SUS ATRIBUCIONES LEGALES MANO FIRME CONTRA LOS AGITADORES DE OFICIO

DICE EL MINISTRO DE LA GUERRA Y COMANDANTE DE CARABINEROS, CORONEL DON CARLOS IBAÑEZ, EN UNA CIRCULAR DIRIGIDA A LOS COMANDOS DEL CUERPO

A LOS COMANDOS DE REGIMIENTOS Y ESCUADRONES

Santiago, 24 de Junio de 1925. — Esta Comandancia General, ordena que la presente circular sea comentada aún en los puestos de menor dotación, y de más lejana ubicación, porque se dicta en cumplimiento a las circulares reiteradas de S. E. el Presidente de la República y del Ministro del Interior. Que ella llegue a todo el personal del Cuerpo, como un recuerdo en la hora actual, que vive la República de nuestros deberes y de nuestras obligaciones que son más fuertes y más sagrados que nuestros derechos y nuestro bienestar.

a) El personal frente a los agitadores.

Está ocurriendo que por la indolencia de muchos, durante largos años y la complacencia de otros, la vida nacional se ha perturbado de continuo por la prédica y la acción de los agitadores de oficio, los que especulan con las penas, sufrimientos y esperanzas de la clase proletaria, en beneficio personal. Tal campaña sistemática y ejercitada impunemente a despecho de todos los deseos y de todas las realidades del Gobierno respecto a mejorar la clase obrera y levantarle todos sus niveles humanos; ha sido la causa determinante de las catástrofes de la Pampa Salitrera, de la Zona carbonífera y de la región Magallánica.

Entristece presenciar la ceguera colectiva y fratricida de hombres de nuestra misma sangre, nacidos bajo nuestro mismo cielo, almas y músculos nuestros, y más doloroso aun, verlos seguir como un rebaño tras los engañosos mirajes de un comunismo utópico y de un bolcheviquismo monstruoso e inconcebible, inadaptable en la Rusia misma y menos en nuestra joven República, pletórica de riquezas inexplotadas y abierta a todas las energías.

De ahí que el combatir con mano de hierro a los agitadores de oficio sea de imprescindible necesidad. Al lado de las grandes cruzadas pro-salud física; debemos iniciar otra sin cuartel pro salud social; se debe perseguir a los chantaguistas sociales, a los que predican la estéril religión del odio, a los que pisotean nuestros más sagrados valores y hacen escarnio de nuestras glorias y de nuetros emblemas y se burlan del sacrificio de nuestros muertos gloriosos; de los que han labrado la grandeza de Chile con su sangre y con sus vidas.

No es posible que un pueblo joven permita crecer la planta "del agitador" y si ella fructifica es por cobardía moral y material y por un sentimentalismo que a la larga se traduce en las catástrofes que acabamos de ver en la pampa salitrera. ¿Pues, qué querían? ¿Nacionalizar la industria? Las industrias no se nacionalizan con dinamita, ni asesinando a modestos cuidadores, humildes y honrados que trabajan para ganarse un pan para ellos y los suyos. Se nacionalizan cuando un pueblo sin vicios trabaja, produce y ahorra y hace que la riqueza pública y privada se acreciente; entonces las industrias costosas, como es la salitrera, se nacionalizan lógicamente. ¿Querían en el Norte el Soviet? O e acaso que el Soviet permite el libertinaje en que viven ciertas agrupaciones nacionales o es que se quería cercenar del patrimonio territorial lo que es nuestra mayor riqueza para hacerla depender del comisariado moscovita?

Ha llegado el momento de poner tope a tantos excesos y con ello sólo se interpreta las circulares y órdenes reiteradas de S. E. el Presidente de la República, Generalísimo de las Fuerzas de Mar y Tierra y del Ministro del Interior.

El personal del Cuerpo tendrá, en adelante dentro de sus atribuciones legales, mano firme y sin contemplaciones contra los agitadores de oficio y los que corrompen el alma de nuestros ciudadanos. De más es decir que a los agitadores extranjeros que comen y beben el pan y el agua de Chile, les está vedado intervenir en nuestros problemas sociales y que los que tengan tendencias apostólicas deberán darles curso más allá de nuestras fronteras. A la República le basta con sus hijos para su grandeza social y no quiere luces de emigrantes indeseables que ni siquiera pagan el aire que respiran.

Es tal nuestra incuria que aun algunos profesores primarios pagados por la Patria para enseñar a sus niños y formarlos hombres de orden, de trabajo y amantes de sus hogares, de sus familias y del suelo que los vió nacer, y de las glorias nacionales, aprovechan traidoramente de su situación y envenenan el alma de sus jóvenes alumnos.

No sólo no cumplen con el deber sagrado de corresponder en trabajo al dinero que el Fisco les paga, sino que a espaldas de su investidura nos destruyen en flor a los hombres del mañana.

Hay escuelas que sólo tienen de chilenas el emblema, pues en su interior se enseña a los chilenos a no querer y a odiar a la patria chilena, la más grande y la más noble de todas las patrias por la suprema razón de que es la nuestra.

Es por eso, que recomiendo a los oficiales del Cuerpo noticiarse con la discreción del caso de aquellos malos maestros que explotan pecuniariamente a la Patria y conspiran a mansalva contra ella. Tomando conocimiento de hechos semejantes se informará a la Comandancia General para ponerlo en conocimiento del Ministerio del Interior.

Bastará saber al personal del Cuerpo que los profesores argentinos: **Julio Barcos, José Mas, Daniel Wargner, Belisario Salas, Juan P. Becerra, Carlos Blanco, Mercedes L. Puornos, Selik Gobulof, Salazar Di-Pringles y Angel Fernández Suárez,** todos ellos dados de baja del profesorado argentino por hacer campaña anti-patriota han iniciado viaje a Chile, para continuar en nuestro país la campaña que no se les permite hacer en el suyo. No sólo por defensa colectiva, sino que por hombría, por delicadeza racial no podemos permitir que Chile siga siendo la tierra de promisión para los agitadores y los sin patria de los cuatro puntos del globo.

b) **El personal en sus funciones fundamentales.**

El respeto a la propiedad nacional y privada, la seguridad de los campos y caminos públicos y el garantizamiento de la libertad del trabajo son obligaciones fundamentales del Cuerpo de Carabineros. Para el logro de la finalidad anterior el personal de Oficiales y tropa deberá conocer sus atribuciones y las relaciones con el poder judicial y con las autoridades: Saber es poder.

Una extricta imparcialidad y un elevado sentimiento de justicia deben inspirar los actos de los carabineros, que la palabra y la acción correspondan siempre a un análisis desapasionado y juicioso. Que ni los caciques locales, ni las rábulas puedan encontrar en el Cuerpo apoyo ni sostén y en fin, que a lo largo del territorio sólo haya para el personal del Cuerpo palabras de elogio y de reconocimiento de parte de la gente patriota y ordenada.

Es común ver que explotando el derecho de reunión se ofenda a las autoridades y a la patria, que se haga escarnio de nuestras leyes, de nuestras glorias y de todo lo que forma nuestra nacionalidad.

En lo sucesivo el personal del Cuerpo que preste servicios en comicios o reuniones públicas procederá de hecho reduciendo a prisión a los oradores o manifestantes que ofendan a S. E. el Presidente de la República, a las autoridades y a las fuerzas armadas **y no aceptará el que se ostente o izen otras banderas que no sea la de Chile o la de sociedades con personería jurídica.**

La bandera roja no puede usarse como insignia dentro del territorio de Chile porque ella simboliza la anarquía y el desorden; el libertinaje y los peores horrores; **en consecuencia, los oficiales de todos los grados instruirán a su personal en estas actividades capitales porque ha llegado la hora de darle una batida a los que creyeron que Chile había perdido hasta su dignidad. En el futuro el personal de Carabineros procederá de hecho contra los manifestantes que ostenten banderas rojas y les impidirá toda clase de manifestación, procediendo a destruir esas banderas.**

Los oficiales tendrán especial cuidado y pondrán su empeño en todo lo que se refiere a la campaña que el Cuerpo se propone; siendo de su deber el de enviar a la Comandancia General los pasquines o periódicos en que se haga campaña disolvente, se ofenda a las autoridades, se insulte a las instituciones armadas o se incite a la rebelión, igualmente reconociendo orientarse sobre aquellas industrias o patrones que no cumplen o interpretan maliciosamente y con perjuicio del obrero las recientes leyes de legislación social, que ponen en un nivel de humana equidad las relaciones del capital con el trabajo.

Estando orientados los oficiales podrán intervenir con mucho mayor justicia en los conflictos que se produzcan y podrán informar con conocimiento de causa a las autoridades.

Si el Gobierno ha legislado con espíritu de justicia y de armonía no es posible que la labor social ya desarrollada se resienta por indolencia o por incuria de algunos capitalistas e industriales inescrupulosos.

El obrero debe tener fe en la aplicación benéfica de las últimas leyes, de otro modo se torna escéptico y desconfiado y es fácil presa de las más descabelladas doctrinas y teorías.

Cumple a los oficiales del Cuerpo que conviven en todas las industrias y grandes labores el ver que haya justicia para el trabajador y que no se haga tabla rasa—en perjuicio de nadie—de las leyes de la República.

c) **Como manifestación gráfica de la Patria en todos los confines nacionales.**

La figura del carabinero con el gallardete tricolor en lo alto de su lanza debe imponer respeto y cariño, aún en los más apartados confines de la República. Simboliza la justicia y el derecho, la fuerza y la razón o sea los emblemas viriles del Chile fuerte y sano. Frente al trapo rojo y a la prédica criminal y negociante, la bandera del carabinero representará todos nuestros valores más queridos.

En la cordillera, en las fronteras del Perú y Bolivia, en las desoladas regiones patagónicas, en la pampa salitrera, en las carboníferas, en las grandes minas de cobre, en los campos feraces del centro y del sur, en los caminos públicos y en todas las partes en que se labora por la riqueza y la felicidad de Chile ha de ser el carabinero guardián y juez, emblema y acción.

d) Como ejemplo de sobriedad, moral, orden y patriotismo.

Fuera utópico querer cumplir con la elevada misión anterior, si el carabinero no es un ejemplo de virtudes ciudadanas, si en la zona que guarnece no se le reconoce por su sobriedad, su moral, su patriotismo y su honradez.

Los carabineros destacados que tienen su hogar en los puntos que guarnecen deben exhibirlos como modelos de orden y de bienestar, así reflejamente el personal del Cuerpo hará una gran labor de educación social.

Lo dicho en general es de especial recomendación para los oficiales y no es posible que se repitan hechos ya sancionados y que deprimen la moral del Cuerpo. Oficiales jóvenes y sub-oficiales que han delinquido en forma punible y hecho tabla rasa de las leyes vigentes, deprimiendo a la institución y dando un funesto ejemplo a sus subalternos, deben ser compelidos con todo rigor por los Comandantes de Cuerpo, por el buen camino y a aquellos que no reaccionaran se les aplicará la Ordenanza General del Ejército en sus partes pertinentes.

El Comandante General confía en la acción enérgica y acertada de los Comandantes de Regimientos y Escuadrones en orden a obtener de los servicios del Cuerpo el máximun de eficiencia y en tal sentido, más que invocando las atribuciones de mando y de disciplina que tiene en sus manos, hace un llamado al patriotismo, a la abnegación y la honradez profesional de todos y cada uno de los Comandantes de Regimientos y de Escuadrones del Cuerpo de Carabineros de la República. — (Firmado) —**C. Ibáñez,** Coronel Comandante General.

Consejero Eclesiástico de la Embajada en el Vaticano

Por decreto del Ministerio de Relaciones Exteriores se ha nombrado al prebendado don Samuel Díaz Ossa asesor eclesiástico de la Embajada de Chile ante el Vaticano.

BOY-SCOUTS

La última sesión del Directorio General

NUEVO REGLAMENTO DE UNIFORMES

Bajo la presidencia de don José A. Alfonso, con numerosa asistencia de directores y delegados, celebró sesión este directorio el Martes último.

Se dió cuenta de diversas comunicaciones recibidas de las brigadas de provincias y relacionadas con la próxima concentración nacional.

El secretario dió lectura al proyecto de uniformes, equipo e insignias elaborado por la comisión respectiva. El reglamento fué aprobado en todas sus partes, agregándosele un título que corresponde a los scouts del mar y algunas disposiciones generales sobre el significado y uso del uniforme. Se autorizó la impresión de este reglamento.

El delegado de Concepción, teniente coronel señor Norambuena, dió algunos informes sobre el scoutismo en la provincia que representa y solicitó ayuda para las brigadas.

El secretario propuso al señor Eulogio Vergara para ocupar el puesto de prosecretario, vacante por renuncia del señor Porras. El directorio aprobó por unanimidad esta designación.

El directorio acordó estudiar en una próxima sesión el plan de trabajos presentado por el Sr. O'Brien.

Brigada "Alcibíades Vicencio"

Se prosiguen en esta brigada los preparativos para los trabajos que se efectuarán con motivo de la visita del Príncipe de Gales, durante la concentración nacional a efectuarse en esta capital en el mes de Setiembre próximo.

La instrucción se hace los días Jueves y Sábado en el local de costumbre, de 6 a 7 P. M.

Se cita a los scouts para mañana Sábado para tratar de estos asuntos, de gran importancia.

DIRECTORIO PROVINCIAL. — Cita a sesión ordinaria para hoy Viernes, a las 6.30 P. M., en Estado 33. Se previene que no se envían citaciones personales.

BRIGADA ALCIBIADES VICENCIO.—Se ha citado a los scouts de la brigada para mañana Sábado, a las 6.30 P. M., para tratar de suntos de importancia relacionados con la concentración de Setiembre próximo.

HOY VIERNES

¡¡REBAJAS EN CASI TODOS LOS DEPARTAMENTOS!!

¡¡Grandes lotes de artículos para HOMBRES, SEÑORAS Y NIÑOS a precios de GRAN REALIZACION!!

¡¡Continúa nuestra GRANDIOSA RECLAME de Perfumería y Bonetería para hombres!!

PARA HOMBRES:

CALZADO HANAN, saldos de medidas, a $ 58.50

BOTINES para foot-ball, de cuero gamuzado, todas las medidas, a $ 18.90

ESTUCHES NECESER con útiles para toilette, desde $ 28.00

PARA SEÑORAS

CAMISAS de día, en buen bramante lavado, de gran duración, forma Imperio, con calados, precio de gran réclame $ 3.95

CAMISETAS algodón, punto tricot, escotadas, mangas largas, a $ 4.25

CIERRES para maletines en fantasía y lisos de varias formas y colores, a $ 4.50

ALFILERES negros corrientes, encajes de 50 gramos, la caja $ 0.70

TUL gommé en blanco y negro, especial para sombreros, el metro $ 0.70

CALZADO HANAN, la mejor marca norteamericana, saldo de medidas $ 68.50

VESTIDOS de fino terciopelo de pura lana, colores y estilos de alta novedad, liquidamos todo el surtido, desde $ 120.00

FRANELAS de fantasía y MOLETONES lisos, extensa variedad de colores, calidades inmejorables, el metro $ 2.95

TERCIOPELO inglés, calidad muy fina, espléndida colección de colores y negro, tejido muy indicado para la presente estación, el metro $ 8.90

CORSES GATH & CHAVES, estilo faja, en buen coutil, pocas varillas $ 9.90

PARA NIÑOS Y NIÑAS:

TRAJES confeccionados en casimires ingleses de lana, gran variedad de colores de moda, para niños de 2 a 13 años, cualquier edad $ 29.50

SALDO DE CALCETINES de hilo negro, calidad muy fina, el par $ 1.80

UN GRAN SALDO de vestidos de franela de algodón fantasía, para niñitas de 2 a 13 años, desde $ 8.95

JUGUETES, sin excepción, todo el surtido a precios de gran liquidación.

VARIOS:

PAPELES PINTADOS, muy bonitos gustos, el rollo, desde $ 1.00
ACOLCHADOS en lindas cretonas floreadas, para una plaza, a $ 29.50
FRAZADAS blancas de pura lana, artículo francés, de mucho abrigo, para una plaza $ 45.00
SABANAS en muy buena crea, vainilladas a máquina, para una plaza $ 9.90

JABONES:

GATH & CHAVES, modelo grande, para baño y tocador, a $ 1.40

DE MIEL y glicerina, calidad superior, a $ 1.10

DE ALMENDRAS para suavizar las manos, a $ 0.65

SALVAVIDAS, desinfectante, para baño y uso doméstico, la barra de 2 panes $ 2.30

EXTRACTOS:

PERFUMES L'Origan y L'Or de Coty $ 29.50

JAPANA y Mousse Ambree de Volnay, a $ 45.00

SURTIDOS de Houbigant, modelo réclame $ 15.90

FLOR DE AMOR de Roger y Gallet, a $ 46.50

CHAINE D'OR y BLUET de Grenoville, modelo de réclame $ 14.50

POLVOS DE ARROZ:

STELLA, perfumes y colores surtidos $ 2.90

DE COTY, surtido en perfumes $ 6.40

HELIOTROPO de Roger y Gallet $ 4.90

ATKINSON y GUERLAIN, calidad muy fina $ 8.50

AGUA DE COLONIA, LOCIONES, ETC.:

GATH & CHAVES, frasco de 3|4 litro, deliciosa para fricciones $ 6.50

AGUA de Colonia Atkinson, frasco grande $ 21.50

LOCIONES de Houbigant y Coty, diversos perfumes $ 24.50

LOCIONES de Meriel, frasco grande $ 14.50

AGUA de Toilette de Coty, en todos los perfumes $ 19.50

DE HOUBIGANT, varios perfumes $ 37.50

DENTIFRICOS:

PASTA dentífrica Gelle Freres y Gibbs, tubo grande $ 2.50

PASTA dentífrica Colgates, Sozodont y Calox, a $ 2.90

ELIXIR dentífrico del doctor Pierre, preparación superior para la higiene de la boca $ 4.90

VARIOS:

POLVOS de talco de Williams, Colgates, Mennen, a $ 2.95

CREMA FRESAS de Guerlain, a $ 11.80

CREMA Flor de Amor de Roger y Gallet, a $ 9.90

SACHET para perfumar la ropa, diversos perfumes, a $ 0.25

ESPONJAS de mar, para baño $ 0.95

CISNES para polvos, tamaño grande $ 2.90

CEPILLOS para dientes, fabricación inglesa, a $ 2.60

PINZAS de acero para depilar, a $ 1.80

EN BONETERIA:

CALCETINES de algodón especial, reforzados, negros y de color, el par $ 1.75

CALCETINES de algodón superior, doble tejido, negros y de color, el par $ 2.90

CALCETINES de algodón negros y de color, lisos y con bordados, calidad fina, el par $ 3.90

CALCETINES de hilo de Escocia o de lana, negros y en colores lisos, el par $ 5.90

CALCETINES de lana negro y en colores lisos y en hilo de Escocia, en colores fantasía, el par $ 6.90

CALCETINES de hilo de Escocia negros, con planta de lana, calidad superior, el par $ 10.50

CAMISETA Y CALZONCILLO, mezcla de lana y algodón, artículo muy durable, la pieza $ 13.90

CAMISETA Y CALZONCILLO de algodón crudo, punto tricot, doble tejido, la pieza $ 16.90

Gath & Chaves Ltd

PRECAUCIONES QUE HAY QUE ADOPTAR EN LAS CIUDADES

CUANDO LOS PAVIMENTOS LISOS SE MOJAN, EL PELIGRO ES GRANDE Y CONSTANTE

Es muy común que los automovilistas, durante la primavera o el verano, con días espléndidos de sol y los caminos secos, se olviden de que repentinamente se descencadenan tormentas y lluvias copiosas, que ponen el pavimento en condiciones peligrosas. Todo propietario de coche tiene la obligación de ser cuidadoso y poner todos sus sentimientos en juego para manejar en forma de mantener su seguridad personal y la de sus semejantes, no solamente en invierno, sino en primavera y en verano. En realidad, el cincuenta por ciento de los choques y desgracias que ocurren en las carreteras durante el verano se deben a que el conductor no ha sido tan cuidadoso como lo suele ser en invierno, en la época de las lluvias.

Todo automovilista de experiencia ha tenido oportunidad de ver algún coche volcado en la zanja que corre a lo largo del camino cuando éste es exageradamente combado, accidente que ha ocurrido por el simple hecho de que el conductor no ha tomado la precaución de colocar cadenas en los neumáticos al caer una lluvia inopinadamente. El pronunciado declive del camino hace que el coche patine, con lo que éste seguramente irá a parar a la zanja. ¿Quién de nosotros no ha visto producirse una colisión de automóviles en una calle asfaltada durante una lluvia de verano? No habría ocurrido tal cosa, con seguridad, si no hubiera sido por lo resbaladizo que queda el pavimento después de una lluvia. La moraleja que se desprende de ésto es que todo propietario de coche debe llevar en su caja de herramientas su juego de cadenas, no solamente en invierno y otoño, sino también en verano y primavera, y que, asimismo, debe tener la suficiente práctica para poner dichas cadenas en los neumáticos en el menor tiempo posible, en cuanto las condiciones climatéricas lo exijan.

Otro punto muy importante es la visibilidad a través del parabrisas. Todo coche debiera estar equipado con un limpia-parabrisas. Ningún conductor puede ver a través del cristal opaco por gotas de lluvia o por la tierra, y la única forma de asegurar una visibilidad clara es instalar un limpia-parabrisas automático y ponerlo en funcionamiento en cuanto las condiciones del tiempo lo exijan. Los limpia-parabrisas accionados a electricidad o por medio del vacío pueden comprarse e instalarse con muy poco desembolso, no habiendo excusa posible para el conductor que lleve su coche sin esta precaución.

Además de ésto el conductor debe estar perfectamente seguro de que todas las piezas del automóvil se encuentran en perfectas condiciones, especialmente en primavera y en verano, épocas del año en que el coche se usa casi continuamente. Debe asegurarse de que no existe demasiado juego en la dirección, pues es lo más fácil atropellar así a otro coche o provocar un accidente más serio debido a que el vehículo no responde instantáneamente y con exactitud al movimiento del volante. También se debe estar seguro de que los frenos están bien ajustados, no solamente con el objeto de poder detener el coche instantáneamente en el momento necesario, sino porque los frenos que no están correctamente equilibrados darán motivo a patinadas.

Finalmente, debe el propietario de todo coche tener una póliza de seguro completa, en una compañía de primera clase, que responda a todas las exigencias de pago y que no trate de insertar en el documento cláusulas de dudosa o difícil interpretación.

RECORD MUNDIAL DE VELOCIDAD SOBRE 50 KL.

El 5 de Mayo en el campo de Monte Celio en Roma, el comandante De Bernardi conquistó el récord mundial de velocidad sobre 500 kilómetros, piloteando un aparato Fiat CR-I.

El recorrido en el circuito Monte-Cello Cervetesi-Ostia, que, repetido 4 veces, tiene un desarrollo total de Kms. 515,200, fué realizado en horas 2,1'24", con la media horaria de Kms. 254,123.

Según los datos oficiales comunicados por las autoridades areonáuticas, la carga del avión era de 575 kilógramos, así repartidos: lastre, kg., 252; piloto, kg., 75; bencina, kg., 211; aceite, kg., 22; reserva, kg., 15.

Precedente detentador de este record, era el aviador francés Doré, quien sobre un aparato Dewoitine había alcanzado 222 kms., horarios.

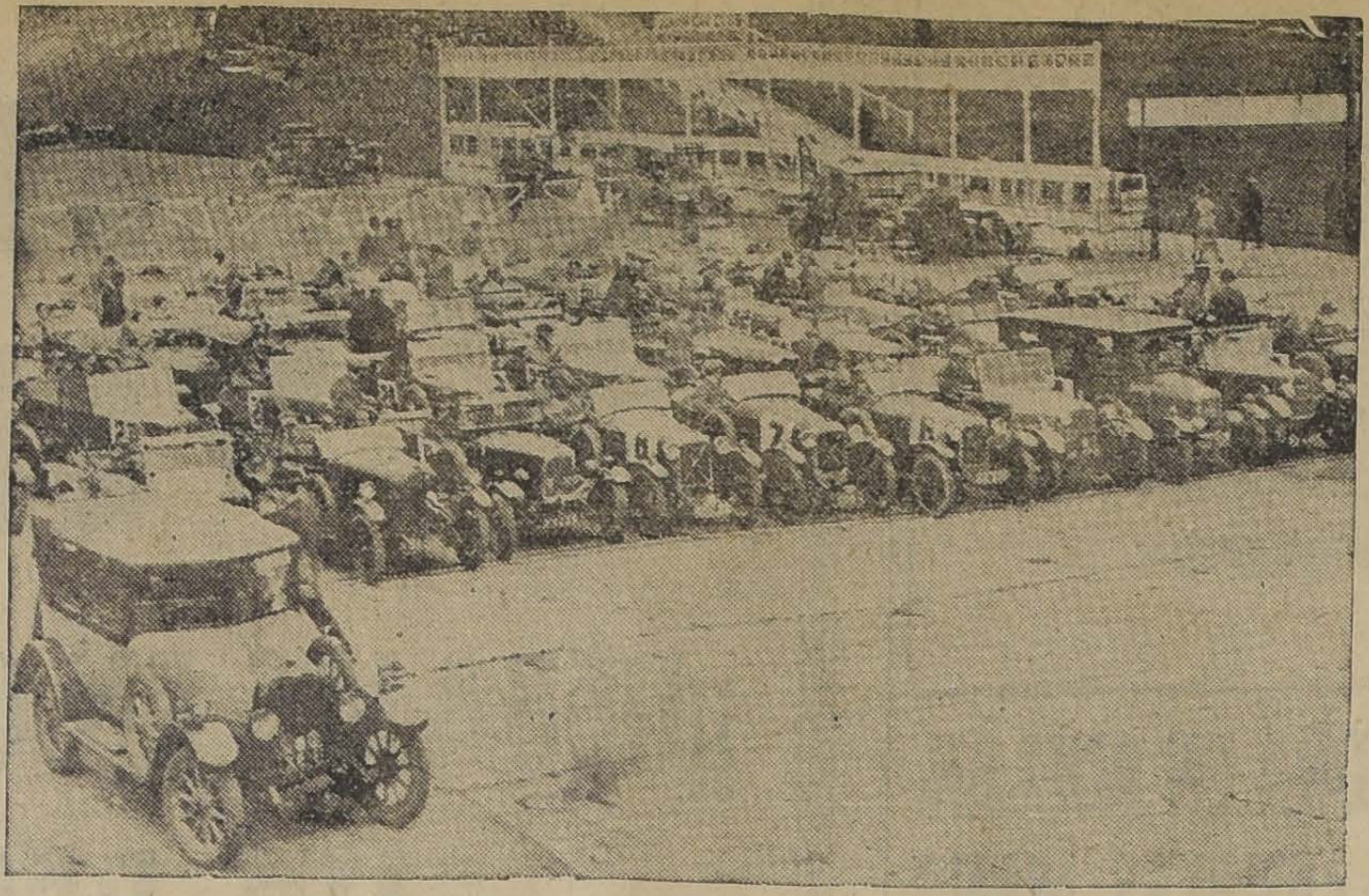

Los automóviles participantes en la prueba de las cien millas de Brooklands, preparados para la salida y formados en líneas sobre la cinta de la meta

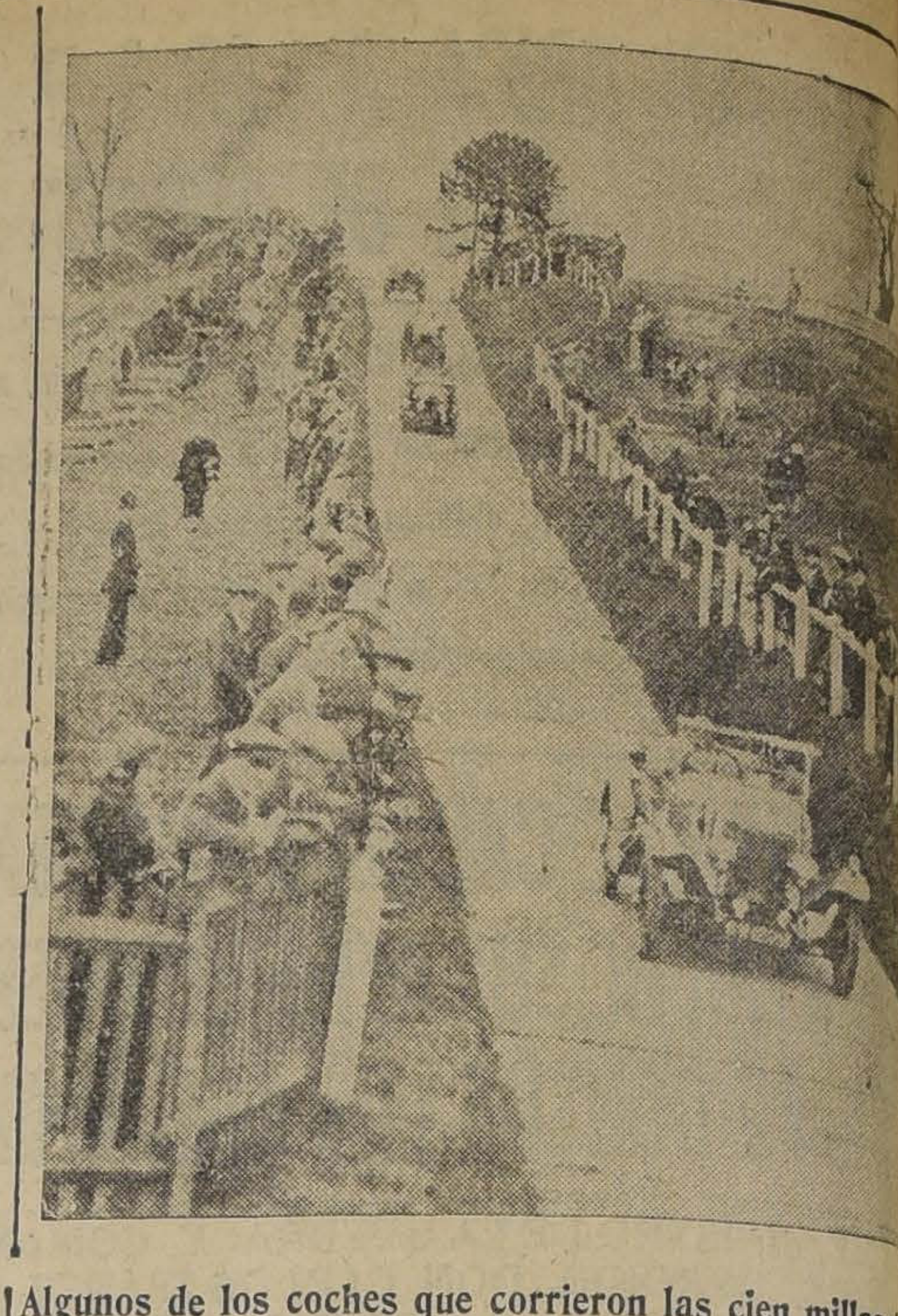

Algunos de los coches que corrieron las cien millas del Junior Car Club, descendiendo la colina de Test Hill, antes de llegar a la pista de Brooklands, donde estaba instalada la meta

VERDADEROS HEROES DEL AUTOMOVILISMO DEPORTIVO Y TURISTA

LA PRIMERA PRUEBA MIXTA DE LAS CIEN MILLAS EN BROOKLANDS, ORGANIZADA POR EL JUNIOR CAR CLUB

Si nuestros organizadores quisieran inspirarse en el ejemplo extranjero, sin caer por ello en la imitación vulgar, no surgirían los incidentes que a menudo estorban el éxito de las organizaciones nacionales, y perjudican de igual modo a los aficionados y a los industriales.

Los programas de los clubs motoristas no pueden ser una lista de carreras donde se rinde culto a la velocidad exclusivamente. Mucho menos en Chile, donde las vías de comunicación no son las rutas ideales de Norte América, por ejemplo.

Hay, además, otro motivo: para hacer velocidad pura están los autódromos, las pistas neutralizadas en las fechas señaladas para correr.

Otro género de carreras interesantes, que prueban perfectamente el rendimiento cuanto a velocidad de los motores, son las tituladas kilómetros lanzados.

Hace muy pocos días, en los alrededores de Metz, en la carretera de Jony-aux-Arches a Montigny, sobre una distancia de dos kilómetros con salida parado, se hicieron brillantes exhibiciones de velocidad con la carretera neutralizada.

Por las carreras, lo que es deber de los clubs automovilistas, es fomentar el turismo, la regularidad.

No pueden confeccionarse los programas del pequeño motor sin otra consulta a la afición, ni más estudio que el sencillo cambio de impresiones de los que, a pesar de poner en ello toda su buena voluntad, olvidan que los concursos han de ser organizaciones que sienta el deportista, que haya deseado alguna vez viendo los recorridos por donde rueda frecuentemente.

En Inglaterra, donde el automovilismo constituye una pasión deportiva ferviente, los clubs numerosos no establecen competencias sin objeto determinado; antes al contrario, de antes de comenzar la temporada y teniendo en cuenta los proyectos y las posibilidades de cada entidad, se confecciona un programa general de pruebas y concursos. Luego, la verdadera competencia estriba en superarse unos a otros organizadores, por lo que hace a los detalles minuciosos de la preparación.

En estos esfuerzos deportivos tienen amplio margen las carreras de velocidad, que no salen sino rara vez de los autódromos, y en algún caso determinado se celebran en circuitos cerrados y neutralizados absolutamente.

La carrera últimamente celebrada en Inglaterra y a la que se refieren las fotografías que ilustran esta página, ha sido organizada por el Junior Car Club; y, en realidad, ha sido más bien una prueba de resistencia, algo así como un cross-country y dificilísimo, donde los coches, si tenían que lanzarse en algunos trozos, habían de probar en otros muchos una elasticidad perfecta para sobrellevar las dificultades del largo recorrido.

Más de cincuenta coches partieron en compacto grupo de la meta, situada en la pista del autódromo de Broocklands; sobre él describieron una amplia vuelta, sin llegar a cubrir la totalidad del circuito, y al tomar la recta salieron para efectuar el resto del recorrido. Este era dificilísimo, y en él había trozos donde la carrera estaba en magníficas condiciones para hacer velocidad; pero acto continuo entraban en caminos particulares de difícil acceso, escalaban pendientes durísimas, y, finalmente, antes de volver a la meta de llegada en la pista del autódromo, tenían que descender un trozo de carretera en pendiente inclinadísima, a cuyo final les esperaba una curva muy pronunciada en ángulo agudo, sobre terreno descarnado, cubierto de piedrecitas. Todavía, y como conclusión, el final de esa curva era la estrecha entrada de un túnel, al final del cual se entraba ya en Brooklands.

El recorrido de 100 millas dió estos resultados: 1. Newsme, sobre Salmson, categoría de 1,100 centímetros cúbicos.

Categoría 1,500 c. c. Sport: 1. Humphreys, sobre Amilcar.

Nadie durará, al final de semejante esfuerzo, que los vencedores son unos verdaderos héroes del automovilismo deportivo y turista.

Ford
THE UNIVERSAL CAR

OTRO NUEVO RECORD

"EL CAMION "FORD" AUMENTA SU POPULARIDAD

Nuestro nuevo "record" de ventas de Junio ha sido de

163

CAMIONES

Esta cifra atestigua que cada día es mayor su aceptación en el comercio que necesita un camión BUENO, RAPIDO y ECONOMICO.

PRECIOS SOBRE CARRO EN SANTIAGO:

	Sin partida	Con partida
Chassis camión	$ 4,900.—	$ 5,300.—
Camión abierto, carrocería de acero	$ 8,500.—	$ 8,900.—
Camión cerrado, carrocería de acero	$ 9,500.—	$ 9,900.—

Ford Motor Company.

EXPOSICION 1240 — SANTIAGO

Agente en Santiago:

CARLOS ORREGO Y CIA. LTDA.
HUERFANOS 819-823

Melipilla: PRESA HERMANOS
Rancagua: PEDRO TORO Y Co.
Rengo: ROMUALDO EMPARANZA
San Bernardo: PEDRO MEDINA
Quillota: DOMINGO CIUFFARDI
Viña del Mar: DOMINGO CRUICIANI

GONDOLA «REPUBLIC»

SEMI BUS

TIPO ULTIMO

Carrocería dentro de las Especificaciones Municipales

CUERO DE PRIMER ORDEN, BARRAS Y MANILLAS NIQUELADAS, PISADERAS CON ALUMINIO CAPACIDAD PARA 20 PASAJEROS SENTADOS

Neumáticos GOODYEAR 32x6

PRECIO HOY: $ 32,000 moneda corriente

MAPOCHO 15 FRANKLIN

Si usted quiere invertir su dinero en el lucrativo negocio de góndolas, sírvase tomar impresiones de lo que dicen los dueños de "REPUBLIC".

Todos están satisfechos; todos ganan dinero, porque su costo de mantención es lo más bajo que puede pedirse. El "REPUBLIC" es el camión ideal para el servicio de pasajeros, porque gasta menos bencina, menos repuestos que cualquiera otro tipo de camión dentro de su categoría.

Es por eso que no podemos suplir la demanda. Si usted quiere un "REPUBLIC", inscríbase con tiempo para las próximas partidas a llegar, pues las entregas se harán por orden estricto de compra.

AGENTE PARA CHILE

Graham, Rowe & Co.

BANDERA 275

ATLETISMO

El torneo que organiza el Badminton

SE INCLUYEN NUEVAS PRUEBAS

El directorio del Badminton, accediendo a la solicitud de varios clubs, ha resuelto agregar al programa del torneo que organiza para los días 11 y 12 del presente, las pruebas de 1,500 y 5,000 metros.

Los 5,000 metros se correrán el Sábado 11, a las 3 P. M. y los 1,500 metros el día Domingo a las 11 A. M.

Las inscripciones se siguen recibiendo en San Antonio 859, de 6 a 8 P. M.

LA CARRERA A PUDAHUEL DEL ATLETICO ROYAL.—El próximo Domingo se efectuará esta carrera pedestre entre los socios del Atlético Royal, y su recorrido será Santiago-Pudahuel, partiendo de Matucana esquina de Mapocho a las 2 P. M. El recorrido total de esta prueba será de 12 kilómetros.

Se encuentran inscritos los siguientes atletas: Juan Molina, Juan Quiroz, Carlos Molinares, Juan Garner, Juan Acosta, Santos Díaz, Guillermo Tapia, Tarico Radio, Custodio Montecinos, Rogelio Calderón, Tadeo Iturrieta, Erasmo Godoy, Ramón Pereira, Francisco Molina, Luis Pardo, Rudecindo Fuentes, Temístocles Rodríguez, José Gómez, Eduardo Díaz, Juan R. Torres, Manuel Arce, Luis Venegas, Ismael Contardo, Luis Rojas y Francisco Bravo.

En handicap será de dos y medio minutos. Los socios y adherentes que acompañarán a los corredores deben anotar sus nombres en casa del señor tesorero, Catedral 3180, a fin de contratar el camino que los conducirá hasta el vecino pueblo de Pudahuel.

CLUB DEPORTIVO BRASIL. — Cita a junta general para hoy a las 9 P. M. en Brasil 198

Tabla: Elección de directorio y campeonato atlético del American S. Club.

CLUB DEPORTIVO EL RAYO.— Cita al directorio para mañana a las 6 P. M. en Maruri N.o 1076.

LAWN TENNIS

LUCRECIA LAWN TENNIS CLUB—Cita a junta general para mañana a las 6 P. M. en San Ignacio 838.

CITACIONES

Huemul F. C. — Junta general para hoy a las 8 P. M. en Huemul 1045. Tabla: partida con el Club de El Monte.

General Borgoño F. C — Directorio para hoy a las 9 P. M. en "El Mercurio". Tabla: preparación fiesta en honor del Ecuador.

Golden Star F. C. —Junta general para hoy a las 7 P. M. en Victoriano 427.

Wanderer Infantil F. C. — Junta general para hoy a las 8.30 P. M. en Escanilla 316.

Sportivo Lincoyán F. C. — Junta general para hoy a las 8 P. M. en Chacabuco 27 A.

Morning Star Infantil F. C.—Junta general para hoy a las 9 P. M. en Independencia N.o 306, esquina de Lastra.

Deportivo Huracán F. C. — Junta general para hoy en el local y hora de costumbre.

FOOTBALL

El Iberia F. C. de Melipilla se apronta para celebrar su 6.o aniversario

EL PROXIMO DOMINGO SE VERIFICARA EN LA VECINA CIUDAD UN ENCUENTRO ENTRE ESTE CLUB Y EL 1.o DE MAYO DE ESTA CAPITAL

Entre las instituciones deportivas de la provincia, mejor organizadas, sobresale sin lugar a dudas el Iberia F. B. C., de Melipilla, cuyos seis años de vida son una serie no interrumpida de manifestaciones de intensa actividad en bien de la práctica y desarrollo de los deportes en el vecino departamento.

La gran actuación de este Club está muy de acuerdo con los elementos que lo forman, que lo son una muchachada entusiasta que no omite sacrificio alguno a objeto de procurar el progreso de la entidad. Cuenta también en sus filas con directores eficientes y de gran amor a la causa deportiva. Un núcleo de buenos y leales jugadores completan la gran masa de miembros de este club, que por su amplia labor en la esfera en que actúa, está llamado a merecer las consideraciones y la admiración de los deportistas del país.

El Iberia F. C. cumple su sexto año de vida el Domingo 5 de Julio y se apresta con vivo interés para conmemorar dignamente esa fecha, para lo cual ha invitado para ese día a Melipilla al 1.o de Mayo F. C., de esta capital, con el fin de sostener un encuentro amistoso en la cancha que el Club invitante posee en aquel pueblo.

La delegación del 1.o de Mayo irá presidida por su directorio, acompañado de su presidente y vice-presidente de la Federación de Foot-ball de Chile, el Dr. don Carlos Aguirre.

Existe en Melipilla gran entusiasmo por presenciar el encuentro 1.o de Mayo con Iberia, ya que el primero es sindicado como uno de los más fuertes de la Metropolitana y posible ganador de la serie de honor de esta Liga, y el segundo es, por su parte, uno de los clubs más fuertes de los departamentos de San Antonio y Melipilla.

El Iberia prepara en honor de sus visitas del próximo Domingo diversos festejos.

Liga Comercial

Encuentros fijados para mañana por esta competencia:

Santa María con Lab. Seroterapia. Cancha Independencia. Hora: 4.30 Arbitro, señor R Abarca. Director, señor P. Sultt.

Metalúrgico con Torres Heiremans. Cancha Yungay. Hora: 3.30. Arbitro, señor R. Barrueto. Director, señor Morris.

LIGA DE FOOTBALL DE LA VICTORIA.— Calendario de partidas oficiales que se desarrollarán el próximo Domingo 5 de Julio:

Primera división, serie B

San Ignacio I con Lo Herrera I Cancha Santa Inés. Hora: 3.15 P. M. Arbitro, señor Francisco Fernández.

Segunda división, serie A

Marruecos II con Almirante Latorre II. Cancha Malloco. Hora: 2.15 P. M. Arbitro, Segundo Lillo F.

Tercera división, serie unidas

Viña Undurraga II con Marruecos III. Cancha Malloco. Hora: 3.45 P. M. Arbitro, señor Humberto Lira.

Directores de turno: En Santa Inés, el señor Andrés Piña.

En Malloco, el señor Manuel Donoso.

El Consejo se reunirá a las 9.30 A. M. el Domingo en el local de costumbre.

LIGA INFANTIL DE FOOTBALL.— Partidas oficiales que se jugarán el próximo Domingo:

I serie A

La Cruz v. Cantabria. Cancha Huracán. Hora: 11 A. M. Arbitro, señor Soto.

Magallanes v. Germinar. Cancha Magallanes. Hora: 3.45 P. M. Arbitro, señor J. González.

Huracán v. Santiago. Cancha Santiago. Hora: 11.45 A. M. Arbitro, señor Vargas.

I Serie B

Gmo. Guzmán v. Bolsa de Comercio. Cancha R. Lyon. Hora: 11 A. M. Arbitro, señor Serey.

Camilo Henríquez v. Vista Hermosa. Cancha Fca. de Gas. Hora: 11 A. M. Arbitro, señor Díaz.

Santiago v. Peñarol. Cancha Santiago. Hora: 10.15 A. M. Arbitro, señor Vargas.

U. D. Española v. Boca Junior. Cancha Santa Laura. Hora: 10 A. M. Arbitro, señor P. Nicanor.

II Serie A

Audax v. Ferroviario. Cancha Fca. de Gas. Hora: 2.45 P. M. Arbitro, señor Arenas.

Galvarino v. La Cruz Cancha Huracán. Hora: 10 A. M. Arbitro, señor Soto.

Wanderer v. Juan N. Frías. Cancha Fca. de Gas. Hora: 3.45 P. M. Arbitro, señor Díaz.

II Serie B

Gmo Guzmán v. R. Lyon. Cancha R. Lyon. Hora: 10 A. M. Arbitro, señor Serey.

A. de la Unión v. Wanderers. Cancha Fca. de Gas. Hora: 1.45. Arbitro, señor Díaz.

III Serie

U. D. Española v. Maestranza. Cancha Santa Laura. Hora: 10.30 A. M. Arbitro, señor Garrera.

Gmo. Guzmán v. S. Dumont. Cancha Magallanes. Hora: 1.15 P. M. Arbitro, señor Valenzuela.

Directores de cancha: señores Vargas y Barros.

Magallanes, señor Herrera.
Fca. de Gas, señor Díaz.
Santa Laura, señor González.
R. Lyon, señor Serey.
Huracán, señor Marín.

Los deportes en la Escuela Militar

La Escuela Militar que en años anteriores ocupó un puesto de preponderancia en las lides deportivas inter-escolares y que posteriormente se había retirado de ellas, ha decidido concurrir a los campeonatos que se realizarán en el presente año.

Al efecto, la Dirección, haciéndose eco del entusiasmo de los alumnos, ha prestado todo su valioso concurso y no ha omitido sacrificio para que los atletas que representarán a nuestro plimer plantel de educación militar lleguen al máximo de preparación y puedan corresponder a la confianza que la Escuela ha depositado en ellos.

Para el entrenamiento cuenta con canchas excelentes situadas a poca distancia del establecimiento, lo cual permite que sea este continuo y metódico.

La Dirección corre a cuenta de los tenientes Castro y Andrade que unen a una vasta preparación un gran espíritu deportivo.

Las ramas en las cuales cuenta con buenos elementos son el atletismo, football, tennis, natación y box; dedicándose los alumnos en lo posible al perfeccionamiento de todas ellas; porque el ideal perseguido no es otro que poder en el día de mañana enseñar y hacer practicar estas mismas actividades a los que serán sus subordinados, prestando con esto un valioso concurso al desarrollo físico de los miembros del Ejército.

Unión Deportiva Española v. Internado F. C.

A las 3.30 P. M. del próximo Dominpo en el Estadio Santa Laura se medirán los cuadros de honor de estos clubs en competencia por la Copa Chile de la Asociación de Foot-Ball de Santiayo.

En ediciones próximas daremos detalles de esta importante jornada.

Asociación de Arbitros de Chile

SECCION SANTIAGO

El directorio se reunirá esta noche a las 9.30 en la secretaría de Estado 363, a fin de tratar varios asuntos de sumo interés para la buena marcha de la sección

CURSO DE ASPIRANTES

Igualmente hoy a las 9 1|4 P. M. se verificará otra clase del curso de aspirantes a árbitros y que estará a cargo del presidente don Alberto Parodi.

Por consiguiente, se recomienda la asistencia a todos los aspirantes que se han inscrito para el segundo curso de la sección Santiago.

WANDERER INFANTIL II B v. ARTESANOS LA UNION.— WANDERER INFANTIL II A v. J. M FARIAS INFANTIL II.— Estos encuentros oficiales por la Liga Infantil se llevarán a efecto el próximo Domingo en la cancha Fábrica de Gas (San Borja) a las 2 y 4 P. M. respectivamente.

Los jugadores del Wanderer deben reunirse a las 12.30 P. M. en la garita Mapocho.

PAPERCHASSE

Hacia la construcción del Estadio Militar

EL NATIONAL SPORTING CLUB HA ORGANIZADO UN GRAN CONCURSO HIPICO PARA REUNIR FONDOS CON ESTE OBJETO. — LA FIESTA SE VERIFICARA LOS DIAS 18 Y 19 DEL PRESENTE, EN LA ESCUELA DE CABALLERIA, CON PARTICIPACION DE TODAS LAS INSTITUCIONES MONTADAS DEL EJERCITO Y PARTICULARES DE SANTIAGO Y PROVINCIAS

Una de las aspiraciones más sentidas en el Ejército, es, sin lugar a dudas, poseer un estadio para el desarrollo de la cultura física de sus componentes, pero un estadio propio donde se verifiquen continuamente competencias entre todos los elementos militares, obra que sería de positivo provecho.

A este fin tiende la organización reciente de la Asociación Deportiva Militar, siendo sus principales organizadores los capitanes Cañas Montalva, Fenner y otros, y el Ministro de la Guerra, señor Ibáñez. También contribuye con su experiencia el sargento 1.º Luis A. Ojeda, uno de los más entusiastas cultores del tiro al blanco y otros deportes.

El National Sporting Club, uno de los clubs de la capital que reune en su seno a numerosos miembros del Ejército, y que practican la casi totalidad de los deportes actualmente en práctica, está organizando un gran festival hípico para los días 18 y 19 del presente mes, el el que se desarrollará en la cancha Stokolmo, de la Escuela de Caballería.

Se cuenta ya con la decidida cooperación de los cuerpos del Ejército, Carabineros, Policía y Clubs de Paperchase de Valparaíso, Santiago y otras provincias, lo que le augurará a esta reunión todos los caracteres de un acontecimiento.

El programa es novedoso y en las diferentes pruebas podrán concursar los oficiales y sub-oficiales, habiendo numerosos y valiosos premios para los vencedores.

En una edición próxima daremos a conocer el programa completo y otros detalles de importancia.

Las inscripciones se reciben diariamente en San Antonio 30, y se cierran mañana, donde se pueden consultar detalles. Cada inscripción deberá ser premunida del nombre y unidad a la que pertenece el jinete; color, nombre y sexo del caballo, etc.

Los valiosos premios que han sido donados por altos jefes del Ejército y por casas comerciales, serán exhibidos pronto en las vitrinas de la casa Gath y Chaves.

Los comandos de las unidades deben interesarse por cooperar a esta obra de tan grande importancia para el Ejército, colocando entradas entre el personal de su dependencia y para lo cual pueden solicitarlas al local antes indicado.

Badminton v. Brigada Central

La revancha de este importante partido en disputa de la Copa Green Cross, se efectuará el próximo Domingo a las 3 P. M. en el Estadio del Club Gath y Chaves, en Los Leones.

Como se recordará, estos poderosos equipos igualaron posiciones a dos tantos el Lunes último en el Estadio Policial.

El Badminton se presentará el Domingo con un exponente nuevo de gran valer, el zaguero de Temuco señor Lindford, que ha representado a la zona austral en numerosos entreciudades. Por su parte el Brigada se prepara con entusiasmo para esta prueba que resultará bastante reñida.

ASOCIACION DEPORTIVA BANCARIA. — Se ha fijado para el Sábado 4 del presente mes, las siguientes partidas:

Banco Anglo Sud Americano Ltdo. v. Banco Español de Chile; cancha Santiago Football Club; hora, 3 1|2 P. M.; árbitro señor Luis Roatti; director de Cancha, don Humberto Fuenzalida.

Banco Germánico v. Banco Alemán-Francés; cancha, Campos de Sports de Ñuñoa; hora, 3 1|2 P. M.; árbitro, señor Enrique Didier; director de cancha, don Manuel Ramírez.

"Los Sports"

Hoy Viernes, a la hora de costumbre, será entregado al público el número 121 de este semanario, con un abundante material de lectura y gráfico de los últimos acontecimientos deportivos, nacionales y extranjeros.

El sumario es el siguiente:

Perinetti, uno de los buenos ciclistas porteños (gran portada). — Eugenio Noel, el escritor español, es un amante del excursionismo. — Charloteo Deportivo.—Alejandro Stirling, ex-campeón de Austria, nos habla sobre la gimnasia con aparatos. (Correspondencia especial de Buenos Aires para "Los Sports", por Carlos Pérez Correa).— Movimiento boxeril. Estanislao Loayza Aguilar (El Tani), frente a Goodrich por el campeonato del mundo.— Una aspiración cumplida.— Honor por el boxeo chileno y para el sudamericano.—Según los críticos, Tani será el campeón del mundo.— ¿Quién es Goodrich?— Damos su record completo como primicia.— Boxea desde 1923 y ya desde entonces se le tenía como posible campeón del mundo.—¿Qué le ocurrió a Armando Vargas?—Otras informaciones.— El Arturo Prat F. C. de Valparaíso. —Crónicas de Bolivia.— La Federación de Football en los Campos de Sports de Ñuñoa (Página central con numerosas e interesantes fotografías).— Nuestra página iquiqueña.—La Federación Universitaria de Deportes.—Una oferta excepcional a las instituciones deportivas. —El método para correr los 100 metros, por Donaldson, recordman del mundo profesional.—El aniversario del Gold Cross.— Actualidades de Valparaíso.— Las competencias ferroviarias inter-zonas.—Una prueba difícil.— Un capitán que se retira. —El Fernández Vial de Concepción.

CICLISMO

CLUB CICLISTA CHACABUCO. —Esta institución ha organizado para el próximo Domingo un torneo interno el cual se llevará a efecto a las 9 1|2 A. M. en el Parque Cousiño a base del siguiente programa:

Primera 1,200 metros para infantiles.

Segunda carrera, 3,400 metros, para novicios, y

Tercera carrera, 20,400 metros para todo competidor con una llegada cada tres vueltas y se tomarán las llegadas por categorías con el objeto de clasificar campeón en su categoría a cada corredor. Como premios se darán artísticos diplomas, los cuales serán entregados en el próximo aniversario, al mismo tiempo se pone en conocimiento que el Domingo doce se llevará a efecto impostergablemente la manifestación en honor del corredor señor Ernesto Gaete, cuyas tarjetas estarán a disposición desde el próximo Lunes.

NATIONAL SOPOTIN CLUB. — Cita al directorio para hoy a las 7 1|2 P. M. en San Antonio N.o 30. Se encarece la asistencia a los señores Guzmán, Aránguiz, Valdés, Ballesteros, Navarrete y Ayala.

EXCURSIONISMO

CLUB DE CAMPO DE LA Y. M. C. A.—El Club de Campo de esta institución llevará a efecto el Domingo próximo una ascensión al cerro Manquehue, que es uno de los más altos y hermosos del cordón de Conchalí (1,832 metros de altura).

Los numerosos socios que ya se han inscrito tendrán una vez más la oportunidad de demostrar sus cualidades pedestres, a la par que poder gozar del bellísimo panorama de los verdes valles extendidos alrededor.

Los excursionistas deberán encontrarse a las 7 A. M. en punto en la Plaza Italia, debidamente equipados y llevando su alimento para el día.

A cargo de esta excursión van los señores Felipe Alvarez y Alfredo Díaz.

Más detalles pueden consultarse en el local social, Delicias 1312.

CENTRO DEPORTIVO LOS PIRINEOS. — Cita a junta general para hoy a las 930 P. M. en San Francisco 310.

Tabla: Reforma estatutos y reglamentos y excursión próxima.

Te Cruz Azul
vende a $ 9.00, 12.00, 14.00 y 16.00.
ALFREDO BLANCHARD
Calle La Bolsa 33

TURF

A $ 90,000, APROXIMADAMENTE, ALCANZARA LA RECOMPENSA AL VENCEDOR DEL CLASICO "PRINCIPE DE GALES"

AL CONOCERSE LAS BASES DE LA CARRERA, ELLAS HAN SIDO EL TEMA OBLIGADO EN NUESTROS CIRCULOS HIPICOS. — PROBABLE PARTICIPACION DE ALGUNOS ELEMENTOS ARGENTINOS

VARIOS TURFMEN CHILENOS INTERESADOS EN ADQUIRIR EN EL EXTRANJERO ANIMALES PARA EL GRAN PREMIO.—LOS PROBABLES PARTICIPANTES DEL IMPORTANTE CLASICO

Reinaba en nuestros círculos hípicos verdadera ansiedad por conocer las bases de la carrera y cuantía del premio, que llevará el nombre de Príncipe de Gales, con ocasión de la visita del heredero británico a nuestro país en Setiembre próximo.

Ha sido, pues, en nuestro mundo turfístico, el comentario obligado durante el día de ayer, el clásico en cuestión, al conocerse por la prensa las condiciones de la carrera.

Nos parecen excelentes las bases estipuladas, pues podrá reunirse un lote numeroso de competidores, ya que en ella tienen entrada todos los buenos elementos de nuestras pistas.

Por otra parte, la cuantía de la recompensa, que alcanzará, seguramente, con la cuota extraordinaria que deberá pagar cada inscrito que participe en la carrera, a $ 90,000 de nuestra moneda, el premio más alto que hasta la fecha se haya disputado en nuestro país, despertará interés en los círculos argentinos, y probablemente venga desde la vecina República más de algún representante a intervenir en el gran premio. Por otra parte, sabemos que varios turfmen chilenos han pedido ya precios por algunos buenos elementos del país transandino, y es probable que en la próxima semana quede finiquitado más de algún negocio en este sentido.

Estamos pues en vísperas de presenciar la fiesta hípica más sobresaliente de la historia de nuestro turf, ya que podemos informar que todas las pruebas ordinarias del programa que se desarrollará, tendrán recompensas en relación con la de la carrera base.

Uno de los diarios de ayer incurre en el error de comentar desfavorablemente las bases del clásico, diciendo que es lamentable que se haya reservado sólo a animales de 3 años, cerrándoles así la puerta a muchos buenos elementos de la guardia vieja, error que no comprendemos, pues no nos parece que bien claro se puede leer en la circular que el Club Hípico envió a los diarios, que la carrera es para **"Reproductores de tres años y más de todo país".**

A continuación damos una lista de los probables aspirantes a las £ 2,000 de premio:

1,800 metros. — Para reproductores de 3 años y más de todo país. — Peso de reglamento. — Inscripción: $ 1.000. — Premio: £ 2,000 al 1.º; £ 400 al 2.º; y £ 200 al 3.º — Todo caballo que tome parte en la carrera, pagará una cuota extraordinaria de $ 500, que se agregará al 1.er premio:

Ardelión . . .	61
A. Chenier. .	61
Chevrolet . .	61
Paltanás. . .	58
Gin Cocktail .	58
Itch.	58
Buñuelito . .	58
R. de Espadas	58
Digno. . . .	58
Cinta Roja. .	56
Mucha Pena .	56
Buen Día. . .	51
Caramel. . .	51
Maximalista .	51
El Ocho. . .	51
Charmer. . .	51
Sin Sabor. .	51
Vaso de Oro.	51
Wu-Li-Chang.	51
Tibidabo . .	51
Borelli . . .	49
Décima Sexta	49
Facundina. . .	49
Frida. . . .	49
Gitanilla. . .	49
Notoria . . .	49
Odisea . . .	49

Breves comentarios sobre las carreras del Domingo en el Club Hípico

Se inicia en nuestro principal hipódromo el nuevo año hípico con el Premio Pretenciosa para productos de 3 años no ganadores.

En ella hace su debut Madrigal, potrillo que se sabe es muy corredor. Es hijo de Last Reason y Chulita y será uno de los favoritos. Descartado y Jornalero tienen también mucha opción.

La segunda carrera es de iguales condiciones a la anterior. La Mouche, que el Domingo hizo una excelente carrera, ha de ser seguramente la favorita.

La tercera carrera ha reunido un lote de aptitudes equivalentes. Pitillo, Weyler y Almoneda contarán con las más altas cotizaciones.

La cuarta carrera ha reunido un lote numeroso de competidores. Kelso produjo el Domingo una buena carrera, al rematar 4.o en el handicap, ganado por Landru y creemos que ahora se le presenta una buena oportunidad para ganar. Tienen también mucha chance Rey de Espadas, Cathedrale y Lontué.

La quinta carrera es para tres años ganadores y en ella le vemos mucha opción a Gitanilla, Dulce y Palestro, que seguramente serán los favoritos.

Danger, Samuelito y Tristán contarán con la mayoría de opiniones en la carrera siguiente. Danger, que en forma tan ruidosa ganó en el Chile, se presenta ahora con una de las mejores opciones, pero deberá emplearse totalmente para vencer a sus temibles rivales.

Cierra la reunión una prueba de fondo, que se presenta indicada para Bandazo, que el Lunes produjo una excelente carrera al rematar tercero encima de Echekalte y Jolly Fellow. Ahora, a 47 kilos, el hijo de Tullibardine tiene gran opción, sobre todo si es corrido de atrás. Sigma y Bombero serán sus enemigos.

TE KANDEGAMA
DA PREMIOS
Comunicamos a los consumidores de nuestro Té, que hemos instalado la Oficina de Cambio de Regalos, en la calle de
BANDERA 109
Carvajal, Muñoz y Cía. Limitada
TELEFONOS: INGLES N.o 2047 — NACIONAL 241
CASILLA 1909

Probables montas y competidores para las carreras del Domingo en el Club Hípico

1.a CARRERA.—1,300 METROS
Descartado, 59, P. Rebolledo.
Jornalero, 56, J. Baeza.
L'Epatant, 56, N. N.
Luxor, 56, J. Guajardo.
Madrigal, 56, R. Olave.
Copa de Oro, 54, V. Jara.
Bellísima, 54, N. N.
Madeline, 54, C. Guerra.

2.a CARRERA.—1,300 METROS
H. Bell, 59, R. Ubilla.
Facchino, 58, M. Vera.
Jubol, 56, C. Pombet.
Athala, 54, J. Oregón.
Istria, 54, L. Huerta.
La Cloche, 54, N. N.
La Loire, 54, E. Suárez.
La Mouche, 54, C. Guerra.
Vigésima I, 54, E. Rebolledo.

3.a CARRERA.—1,200 METROS
Puelche, 55, E. Cáceres.
Weyler, 55, A. Silva.
Glacé, 54, M. Aranda.
Jaguar, 53, V. Jara.
Almoneda, 52, C. Guerra.
Marly, 52, L. A. Zamora.
Castellana, 49, A. Gutiérrez.
Pitillo, 43, L. Muñoz.

4.a CARRERA.—1,500 METROS
Rey de Espadas, 61, P. Rebolledo.
Tartana, 56, L. Lacroix.
Almanzor, 58, M. Aranda.
Galloway, 55, E. Suárez.
Kelso, 55, L. Huerta.
Cathedrale, 53, M. Vera.
Jalea, 53, A. Gutiérrez.
Modorra, 53, N. N.
Noticia, 53, L. Lobos.
Tacabaya, 53, M. Rojas.
Bolt, 52, W. Fuentes.
Lontué, 52, N. N.
Torreón, 52, N. N.
Yum Yum, 52, L. Morgado.
Castellamare, 50, L. González.
Humorada, 50, M. Zúñiga.
Libélula, 50, N. Ramírez.
Malhería, 50, N. N.

5.a CARRERA.—1,400 METROS
Foguista, 59, C. Guerra.
Gitanilla, 57, V. Jara.
Notoria, 57, C. Pombet.
G. Day, 56, J. Guajardo.
Palestro, 56, W. Fuentes.
Dulce, 54, J. Oregón.
Lolotte, 54, A. Silva.

6.a CARRERA.—1,400 METROS
Samuelito, 56, P. Olguín.
Tristán, 55, E. Rebolledo.
Danger, 51, A. Nieto.
Prisca, 49, A. Silva.
Jana, 48, C. Guerra.
Y. Prince, 45, N. Ramírez.
G. Prim, 43, J. Guajardo.
Curilafquén, 42, L. González.

7.a CARRERA.—2,200 METROS
Bombero, 60, V. Jara.
Sigma, 55, E. Cáceres.
Joy Bird, 50, E. Rebolledo.
Bandazo, 47, C. Guerra.
Percala, 47, L. Muñoz.
Fanfarrona, 46, A. Guajardo.
Garete, 41, R. Olave.
Juglar, 40, M. Rojas.

SERIOS DISGUSTOS ENTRE MATRIMONIOS

Con frecuencia oímos hablar de matrimonios que "se tiran los platos a la cabeza," que están siempre riñendo, siempre de mal humor. Si tratamos de buscar la causa, descubriremos que uno de los dos está enfermo, nervioso, irritable, sin gusto para nada, sin deseos de hacer nada. Probablemente sus riñones tienen la culpa. Mal humor, irritabilidad, flojera, cansancio, mareos, dolores de espalda y cintura, con frecuencia indican que los riñones requieren atención. Otros síntomas de desarreglo de los riñones y vejiga son los siguientes. Incontinencia de la orina; dolor o ardor en el caño al hacer aguas; asiento o sedimento en los orines, unas veces blanco y otras veces como ladrillo molido; orines turbios o de mal olor; el orinar de gota en gota o a poquitos; la necesidad de levantarse en la noche a orinar; frialdad de piés y manos; hinchazón alrededor de los tobillos; imposibilidad de hacer fuerzas; respiración agotada y fatigosa, etc. Y no solamente los casados, sino que también los solteros y viudos, jóvenes y viejos, sufren de los riñones y vejiga. Para combatir los síntomas mencionados recomendamos las

PASTILLAS del Dr. BECKER
para los RIÑONES y VEJIGA.
Cómprelas en las boticas; los boticarios las recomiendan. *Mientras mas pronto las tome, mucho mejor para Ud.*

Los trabajos efectuados en la mañana de ayer en el Club Hípico

Madrigal
montado por U. Ibarra y **Henrry Bell**, por L. Lacroix, pasaron 1,400 metros en 1.35, ganando Madrigal por 3 cuerpos.

La Loire
montada por un aprendiz largó 1,000 metros en 1.7 2|5.

Paitanas
montado por un aprendiz, pasó a voluntad 700 metros en 49, después de un descanso, repitió igual distancia en 49 2|5.

Joy Bird
montado por R. Henríquez, pasó 1 vuelta fuerte, en los últimos 1,600 metros marcó 1.54 2|5.

Mi Nena
manejada por L. González, largó 1,000 metros en 1.8 2|5.

Colambrais
montada por M. Vera, pasó 800 metros en 54 2|5, después de un descanso, repitió igual distancia en 54 3|5.

Puelche.
montado por Arm. Silva, movió 400 metros en 26 2|5.

Descartado y Dominó
ambos montados por aprendices pasaron 700 metros en 46 2|5, después de un descanso, repitieron la misma distancia en 46 1|5, ganando las dos veces Descartado por dos cuerpos.

Pitillo
montado por un aprendiz, movió 400 metros en 26 2|5, después de un descanso repitió igual distancia en 26 2|5.

El Godo
montado por L. Fuentes, pasó 1,200 metros en 1.23 3|5.

Dulce
montada por N. Ramírez largó 1,400 metros en 1.34 3|5.

Noticia
montada por G. Martínez, pasó 1,600 metros en 1.51.

Basckha
montada por V. Jara, largó 1,400 metros en 1.36 2|5.

Tacabaya
montada por L. A. Morgado, movió 600 metros en 39, después de un descanso, repitió 400 metros en 25 3|5.

Modorra
montada por L. Huerta, pasó 1,400 metros en 1.38.

Prisca
montada por C. Guerra, movió 600 metros en 37 4|5, después de un descanso, repitió igual distancia en 38 2|5.

Calambrito
montado por U. Ibarra, y **Kolipi**, por un aprendiz, movieron 600 metros en 38 1|5, llegaron iguales.

Kelso
montado por E. Suárez, pasó 1,400 metros en 1.35.

Pinturera
montada por un aprendiz, movió 600 metros en 38 2|5.

Monjita
montada por un aprendiz, largó 700 metros en 47, después de un descanso, repitió la misma distancia en 47 1|5.

MEUBLES
de todas clases a precios sumamente bajos y con GRANDES FACILIDADES DE PAGO, vende
MUEBLERIA LA REPUBLICA
Sto. Domingo 1026
CONSULTE NUESTROS PRECIOS

Hipódromo Chile

BREVES COMENTARIOS SOBRE EL PROGRAMA DEL DOMINGO

De bastante atractivos promete ser la reunión del Dominvo en el Hipódromo Chile, que consta de siete carreras incluída una para tres años no ganadores, primera de esta naturaleza que se disputará ahí.

El premio Azul sobre 900 metros con que se abre la reunión, ha reunido 10 productos de tres años, siendo varios debutantes y los otros bastante modestos, pues nunca han logrado una figuración.

Monina, Fleche, Galeno y Morza son los que señalan los entendidos como los candidatos con más opción.

Entre Artobero, Fronteriza, Idria, Presidencia y Cabro nos parece que debe buscarse el vencedor de los 1.400 metros del premio Almée destinado para 4 años y más no ganadores.

Modesto es el lote que disputará el premio Adonis, handicap sobre 1,200 metros.

Creemos que las mejores chances las tienen Miserere, Scut, Latria, Buena Seña y Eclicse. El golpe podría venir de La Ratera.

Siete competidores disputarán el handicap de fondo sobre 1,900 metros y cualquiera puede hacer suyos los $ 3,000 de recompensa.

Adriático deberá ser el favorito, ya que carga un peso tan cómodo.

Una verdadera loetría es la 5.a carrera sobre una distancia de 1,200 metros.

Por carreras corridas estimamos que las cartas más dignas de crédito son Toinette, Palisandra, Elkington, Castellano y La Circasiana.

Un selecto lote se ha reunido para disputar la 6.a carrera, también sobre una distancia de 1,200 metros.

Fullero, Dody, Long Long, Soga y Sovietista tienen chances casi equivalentes.

Se clausurará la reunión con el premio Alum sobre igual distancia que la anterior.

La elección de un candidato es cuestión de suerte, pues tan bien pueden ganar Indino y Fatalist que llevan los pesos más altos, como Shoking y Jarana, que van sueltos en el handicap.

Probables montas y competidores para las carreras del próximo Domingo en el Hipódromo Chile

1.a CARRERA. — 900 METROS
Mason 56, C. Santelices.
Galeno 56, C. Pombet.
Cabochón 56, V. Fernández.
Brizna 54, A. Villagra.
Por Merced 54, M. Vera
Clodia 54, E. Cáceres.
Morza 54, M. Zúñiga
Fléche 54, R. Olave.
Vigésima 54, L. Bravo.
Monina 54, P. P. Quezada.

2.a CARRERA. — 1,200 METROS
Marroquí 62, L. Guzmán.
Zancajo 58, E. Cáceres.
Artobero 57, M. Vera.
Elan 56, A. Villagra.
Fronteriza 56, P. Rebolledo.
Toqui 55, J. Díaz.
Anfora 55, L. A. Zamora.
Quidia 55, R. Hernández.
Indalicio 50, C. Sagredo.
Alessandrina 55, A. Allen.
Locuela 54, I. Muñoz.
Pif 53, M. Rojas.
Avaro 52, M. Zúñiga.
Zumbido 50, C. Valencia.
Kerry 49, C. Santander.
Dagmar 40, L. Muñoz.
Idria 40, R. Olave.
Presidencia 40, P. Silva.
Cabro 40, J. Guajardo.
Kosmos 40, J. Osorio.

3.a CARRERA. — 1,200 METROS
Márida 60, E. Canales.
Torcacero 58, M. Vergara.
Scut 56, V. Fernández.
Xaragua 55, N. Oteiza.
Dado 53, R. Olave.
Latria 52, L. H. Huerta.
Bellorita 52, C. Pombet.
Buena Seña 50, R. Allen.
Fiero 50, C. Santelices.
Ravachol 49, L. Muñoz.
Catacumba 48, L. Galarce.
Florito 47, P. Silva.
Marcola 46, L. A. Morgado.
Eclipse 46, T. Zúñiga.
E. del Cardonal 45, R. Olave.
La Ratera 43, J. Guajardo.
Tritón 42, J. Osorio.

4.a CARRERA. — 1,900 METROS
Sin Duda 60, C. Pombet.
Adriático 54, O. Contreras.
Castor 52, C. Santander.
Lacierva 49, A. Sánchez.
Alesia 42, R. Olave.
Mequetrefe 41, P. Silva.
Maravedí 40, J. Osorio.

5.a CARRERA. — 1,200 METROS
Variable 62, N. Oteiza.
Regalada 57, E. Molina.
Pelendón 56, C. Santander.
Toinette 55, L. A. Zamora.
Alazán 54, A. Niat.
Zan 54, R. Ubilla.
Palisandra 54, M. Vera.
Elkington 53, E. Cáceres.
Castellano 53, C. Pombet.
Campanita 53, V. Fernández.
La Circasiana 53, N. Ramírez.
Banderolo 52, M. Zúñiga.
Ediths 51, C. Guerra.
Pinturera 51, R. Henríquez.
Lantenac 51, M. J. Silva.

6.a CARRERA. — 1,200 METROS
Náufrago 64, E. Carrillo.
Predilecta 63, no corre.
Dody 54, L. A. Morgado.
Zaratoga 53, N. Ramírez.
Long Long 50, C. Santelices.
Fullero 50, C. Sagredo.
Soga 49, M. Zúñiga.
Madagascar 48, J. Osorio.
Shackleton 48, R. Olguín.
Sovietistas 47, C. Guerra.
Lloyd George 42, P. Silva.

7.a CARRERA. — 1,200 METROS
Indino 62, C. Pombet.
Fatalist 62, M. J. Silva.
Lanzafuego 58, N. Ramírez.
La Tulipe 57, A. Silva.
Straw 55, L. A. Zamora.
Obsequio 55, O. Contreras.
Peña Blanca 54, L. A. Morgado.
Blita 54, C. Santander.
Iverdun 53, A. Sánchez.
Slava 51, A. Villagra.
Zona Seca 51, J. Guajardo.
Tarnopol 50, R. Olguín.
Pichardín 48, M. Zúñiga.
Jarana 40, P. Silva.
Eliane 47, C. Santelices.
Jacobino 46, J. Pinto.
Shocking 44, M. Rojas.

HOY SE DIRIGE A LOS ESTADOS UNIDOS EL CAMPEON SUR-AMERICANO LUIS VICENTINI

COMO EN SU VIAJE ANTERIOR, LLEVA EL CARGO DE CORRESPONSAL DEPORTIVO DE "LA NACION".—VICENTINI DE VISITA EN NUESTRA IMPRENTA.—BREVE CHARLA CON EL CAMPEON. — SUS PROYECTOS Y EL CONTRATO CON TEX RICKARDS.—SU PRIMER MATCH SERA CON MANDELL.—"TRABAJARE, DICE, POR CONSEGUIR EL TITULO DE CAMPEON DEL MUNDO". —POR INTERMEDIO DE "LA NACION" SE DESPIDE DE SUS AMIGOS Y AFICIONADOS

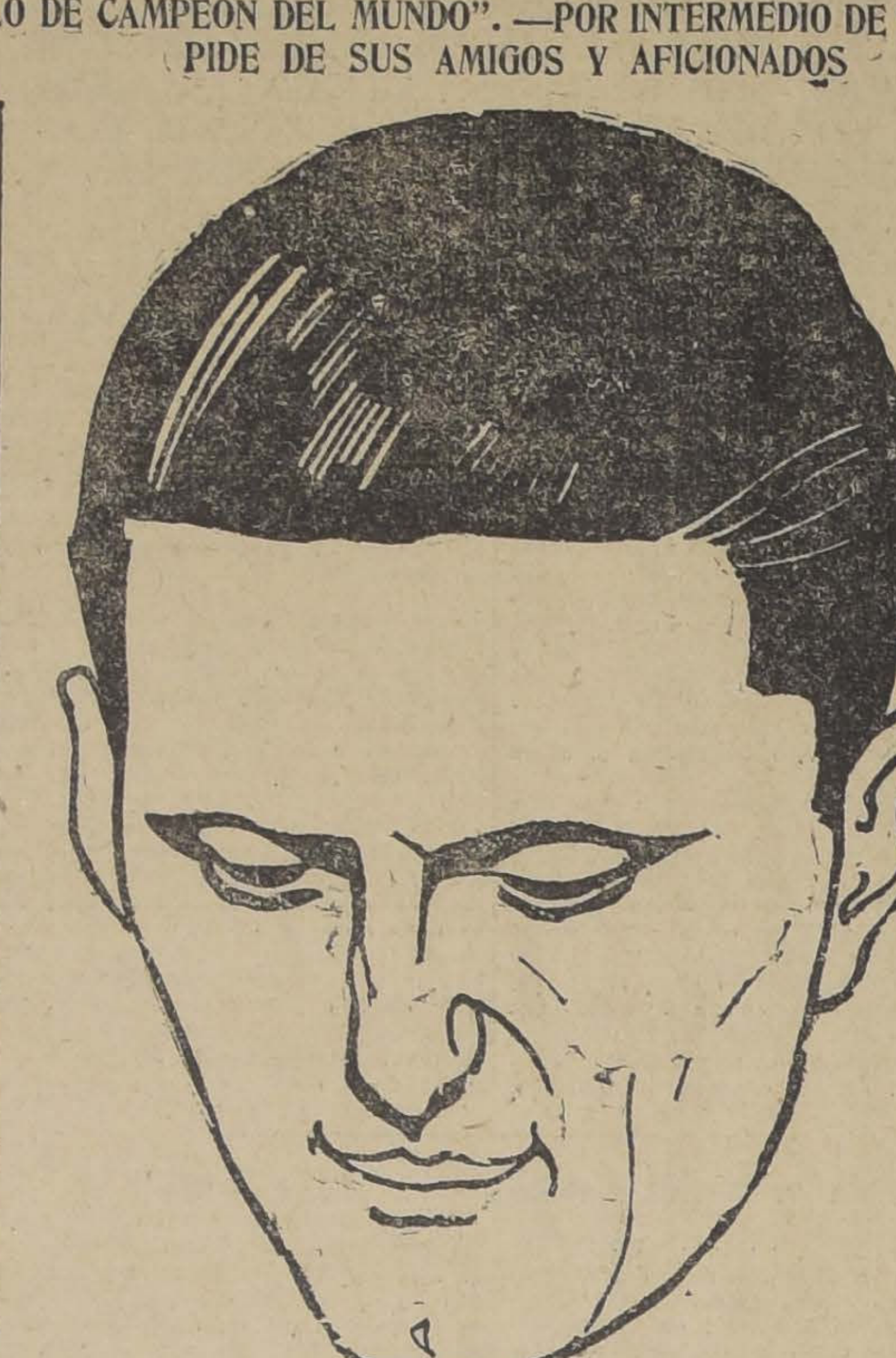

Como lo anunciamos en "Los Tiempos" de ayer, esta tarde, en el tren que parte de la Estación Mapocho a las 7.55 P. M., se dirigirá a Valparaíso el popular campeón suramericano de peso liviano Luis Vicentini, con el objeto de embarcarse en el vapor "Aconcagua" en viaje a los Estados Unidos, país donde deberá sostener algunos matches con los mejores hombres del peso liviano.

VICENTINI CORRESPONSAL

Como nuestros lectores recordarán, Luis Vicentini, en su segunda jira por los Estados Unidos sirvió el puesto de corresponsal deportivo de nuestro diario en los Estados Unidos, enviando interesantes correspondencias exclusivas para esta empresa periodística, las que fueron muy celebradas por los aficionados en general.

"La Nación", comprendiendo el desarrollo de los deportes en todo el mundo y muy en especial el box, ha creído que nadie más autorizado para escribir crónicas deportivas que Luis Vicentini, nuestro científico campeón, razón por la cual lo ha nombrado nuevamente para que envíe correspondencias exclusivas para nuestra empresa desde el extranjero.

Como pueden ver nuestros lectores, "La Nación" iniciará tan pronto llegue Vicentini a Nueva York una serie de crónicas; pero esta vez el campeón extenderá también su labor fuera del ambiente boxeril, buscando novedades en todas las ramas del deporte, manteniendo así nuestro diario un amplio servicio de informaciones deportivas.

UNA VISITA DEL CAMPEON A "LA NACION"

Vicentini estuvo ayer tarde en nuestra imprenta a despedirse de sus amigos de esta casa, antes de dirigirse a los Estados Unidos. El campeón compartió alegremente en nuestra sala de trabajo en compañía del señor Arturo Meza Olva, subdirector y de algunos de nuestros redactores, comentando animadamente las últimas actualidades deportivas, como al mismo tiempo los proyectos que lo llevan hasta Nueva York.

A una pregunta nuestra, Vicentini contestó:

—Sí, efectivamente; voy sujeto a un excelente contrato de Tex Rickards, quien, por intermedio de mi nuevo manager en los Estados Unidos, Mr. Mayer, me envió en días pasados dos pasajes y el contrato de pelea para medirme con Sammy Mandell y Sid Terris. Como ustedes ven, continuó diciéndonos el campeón, deberé iniciar apenas llegue a Nueva York mi entrenamiento, pues será con esos dos boxeadores con los que deberé batirme.

—¿...?

—Llevo el firme propósito de trabajar hasta triunfar y conseguir de quien sea campeón del mundo un match para tratar de arrebatarle el título, ambición que debe tener todo boxeador que en algo se estime.

—¿...?

—Creo que mi estada será de ocho meses o más, según como vayan las cosas, y espero regresar a mi patria lo más pronto posible para hacer algunos matches y retirarme definitivamente del boxeo.

Claro está que El Tani será el campeón del mundo, nos dice Vicentini, mientras algunos se sonríen maliciosamente. El campeón sigue la charla y toca el punto de un probable match de él con El Tani.

Me agradaría pelear con Loayza, agrega, pues sería una buena pelea, ya que el muchacho es un terrible peleador.

Vicentini se muestra alegre de su partida, pero antes de retirarse, nos pidió agradecer a sus amigos las atenciones de que había sido objeto durante su estada en ésta.

Tengo gratos recuerdos de atenciones que me han dispensado los doctores Manuel Morales Villablanca y Alcaíno, los que quiero hacer públicos.

Vicentini, estrechándonos la mano para despedirse, nos manifestó que quería que por medio de "La Nación", enviáramos un hasta luego a todos sus amigos y al público de su patria, que siempre lo ha sabido alentar en sus peleas.

Todos los allí presente nos despedimos del campeón, deseándole un viaje feliz y un pronto regreso.

A DESPEDIR A VICENTINI

Un numeroso grupo de deportistas y amigos personales del campeón despedirán esta tarde a Vicentini en la Estación Mapocho.

CENTRO BOXERIL LOS SPORTS —La velada de mañana.—Tomarán parte varios centros.— Entre los amantes del box se nota mucho entusiasmo por concurrir a las veladas que la comisión ha organizado para mañana.

Ella tiene bastante interés. Tomarán parte elementos de varios centros, tales como del A. C. Leiva, Rafael del Canto, del Germán Contreras, un particular u otro de la Maestranza de los Ferrocarriles de San Bernardo.

Por su parte la comisión ha hecho que se entrenen en forma los siguientes pupilos: Moisés Machiavello, Juan Grez, Enrique Machiavello, José Cajales, Angel Jeria y Carlos Jiménez.

Habrá seis peleas, estando la de fondo a cargo de Daniel Alvarez, del A. C. Leiva, con Carlos Jiménez, de Los Sports.

El encuentro de semi-fondo es también de mucho interés. Defenderá los colores del Centro el peso mínimo Angel Jeria y su adversario será Alfredo Díaz, de los Ferroviarios de San Bernardo, quien, según versiones, es un chico que promete.

FEDERACION DE BOX DE CHILE.—Cítase a junta general de socios para el Lunes 6 del presente, a las 6 1|2 P. M., en el local de la institución, Arturo Prat 38.

Tabla: Elección de Directorio.

Víctor Contreras quiere recobrar su títul

En su debida oportunidad dimos cuenta a nuestros lectores d la determinación de la Federación de Box de Chile, de otorgarle Pablo Muñoz el campeonato de Chile peso medio, en vista que Con treras no se presentó dentro el plazo de reglamento a defender ante Muñoz, que lo desafió.

Contreras no quedó conforme con esta determinación, y ha enviado a la Federación de Box de Chile, la siguiente carta, por intermedio de la cual desafía a Muñoz a disputar el título:

"Santiago, 30 de Junio de 1925.— Señor Presidente de la Federación de Box de Chile.— Presente.—Muy señor mío:

Habiendo sido reglamentariamente desposeído de mi título de **Campeón Peso Medio de Chile**, vengo por este intermedio a desafiar al señor Pablo Muñoz, por dicho Campeonato, en vista que este señor no quiere disputar el título en el match que efectuaremos el 25 de Julio próximo.

Como considero que un Campeonato debe ostentarlo el mejor hombre, le ruego dé por aceptado el presente desafío.

Saludo con todo respeto al señor presidente y a su digna Corporación.

De usted Atto. y S. S.— (Firmado).— **Víctor Contreras".**

Floridor Pino y Benito Vergara se miden 11 del presente en el Hippodrome Circo

Como ya se ha puesto en conocimiento público, el Sábado 11 del mes en curso se medirán en el ring del Hippodrome los prestigiosos profesionales del peso medio liviano Floridor Pino y Benito Vergara, en competencia por la eliminatoria al campeonato de Chile en esta categoría.

Nuestros aficionados conocen demasiado las condiciones de Pino, las que puso en juego en todo su valer en temporadas pasadas; esta vez, después de varios meses de relache reaparece en nuestros cuadrados dispuesto a cimentar su prestigio ante un hombre de buenos conocimientos y valentía como lo es Benito Vergara, pugilista de la nueva generación que con este combate hace su tercera pelea como profesional. Fresco está el recuerdo de su debut ante Carlos Soto donde perdió escasamente por puntos, para luego rehabilitarse con Manuel Contreras donde supo anotarse una bonita victoria por retiro.

En estas condiciones, estamos próximos a presenciar un encuentro verdaderamente equiparado, pues la lucha se presenta con caracteres que hacen presagiar un match reñido e interesante desde los primeros instantes.

Ambos rivales se encuentran sometidos a un severo plan de entrenamiento que les dejará, estamos ciertos, en su más alta condición.

La empresa organizadora del espectáculo prepara un escogido cartel net de peleas a base de dos preliminares y un semi-fondo que sin lugar a dudas serán del agrado de la concurrencia.

CENTRO ENRIQUE MADRID B. C.—Cita a junta general ordinaria para hoy a las 8 1|2 P. M., en Barnachea N.o 365. Se recomienda la asistencia al señor Julio Romero.

AUDAZ CHILE B. C. — Cita a junta general para hoy, de 8 a 9 P. M.

CENTRO BENJAMIN TALL—Cita a junta general de para hoy a las 9 y media P.

Se recomienda la asistencia haber asuntos de suma imp cia que tratar. Esta sesión vará a efecto con el número asista.

INDUSTRIAS Y COMERCIO

CAMBIO

BANCARIO (90 d.) . . . $ 41.70
COMERCIAL.. .. .. 41.60

PREMIO DEL ORO: 223

LIBRAS EN ORO AMERICANO: 4.86 1|8

1 PESO PAPEL VALE: 5 13|16

BANCO DE CHILE

	90 Días	Vista
Londres. .	41.60	42.10
París.. .. .	039.70	040.10
España..	1.24	1.25 1|4
Italia..	029.50	0.30
Nueva York.. ..	8.54	8.63
Buenos Aires. ..		3.50
Bélgica.	039.40	039.80
Suiza..		1.66
Holanda..		3.47

BANCO ESPAÑOL DE CHILE

	90 DIAS VISTA
LONDRES..	41.70
PARIS..	0.40 1|2
BELGICA	0.40
ITALIA..	0.31
ESPAÑA...	1.26 1|2
ARGENTINA	3.50

CIGARRILLOS
La Vencedora
HABANOS SELECCIONADOS
80 cts.
CAJETILLA

BOLSA DE COMERCIO

MOVIMIENTO

Con un mercado muy flojo en toda clase de negocios sobre acciones de sociedades anónimas y amplio en bonos hipotecarios, se desarrolló el día de ayer en la Bolsa de Comercio.

La mayoría de los conformes fueron sobre títulos de bajo precio, según podrá observarse en el detalle de los boletines publicados a continuación.

En bonos se anotaron transacciones por valor de 723,000 nominales.

A la clausura de las 5 P. M., la mayor parte de los valores que durante el día se mostraron deprimidas, reaccionaron al cierre, quedando firmes y solicitadas.

SUBIERON

BANCOS: Chile, de 190 a 191.

INDUSTRIALES: Cemento Melón, de 35 1|2 a 36.

MINERAS: Huanuni, de 70 y 1|2 a 73 1|2; Kala Uyu, 34 1|2 a 35 3|4; Patiño, de 277 a 280; Tocopilla, de 79 1|2 a 81 3|4; Kumurana, de 24 1|2 a 25; Onix, de 13 1|2 a 13 3|4.

BAJARON

BONOS: Caja 8-1|2, de 92 a 91 1|4; Caja 8-1, de 90 1|2 a 81 1|2; Hip. 8-1, de 87 3|4 a 87.

SALITRERAS: Antofagastas, de 75 a 74 1|2; Barcelona, de 7 a 4: Loa, de 56 1|2 a 55 1|2.

GANADERAS: Fuego, de 160 a 159.

INDUSTRIALES: Gas, de 52 a 51 1|2.

MINERAS: Araca, de 310 a 305; Colquiri, de 7 1|2 a 7 1|8: Chacaltaya, de 15 a 14; Dichas, de 21 1|4 a 20 1|2; Disputada, de 32 1|2 a 32; Kelluani, de 17 1|2 a 16 1|2; Morococala, de 48 a 47; Elqui, de a 3 1|8 a 3; Oruro, de 27 1|4 a 26 3|4; Potasa, de 5 3|4 a 5 1|2; Santo Cristo, de 5 1|8 a 5; Salvador, de 5 1|2 a 5 1|4.

OPERACIONES DE AYER

Primera Rueda

8000 Caja 8-1 — 81 1|2
15000 Caja 8 1|2 — 9 1|2.
15000 Hip. 8-1 — 87 1|4
65000 Hip. 8-1— 87.
200 Elqui Jul. 23 — 3 1|8.
2200 Elqui — — 3.
100 Onix Jul. 23 13 1|2.
1200 Onix Jul. 23 13 1|4
200 Onix Jul. 9 13 1|4.
200 Aconcagua Jul 23 7 1|2.
35 Gas 51 1|2.
200 Dichas Jul. 23 20 1|2
100 Dichas Jul. 9 20.
100 Dichas 20.
100 Dichas Jul 9 20.
100 Dichas Jul. 23 20 1|4.
200 Kelluani Jul 23 17 1|4.
300 Kelluani Jul 9 17

Segunda Rueda

10000 Caja 8-1|2, 91 1|2.
284000 Caja 8-1|2, 91 1|4.
135,000 Hip. 8-1, 86 3|4
5000 Hipot. 7-1, 1919, 22.
6,000 Hip. 8-2, 1912, 92
400 Antofagasta, Jul. 9, 74 1|2.
100 Antofagasta, Jul. 23, 74 1|2.
300 Kumurana, Jul. 23, 23 1|2.
6000 Hipot, 8-1, 1921, 87.
2000 Caja 8-1, 91 1|2.
300 Cristo, Jul. 9, .
200 Kala Uyu, Jul 9, 34 1|4
1300 Disputada, Jul. 23, 31.
61000 Hipotecario 8-1, 87.

Para adelgazar

SIN PERJUDICAR LA SALUD. Para combatir la GORDURA y la OBESIDAD, tome usted diariamente dos píldoras de

OXYDOTHIRINE

PARIS

PRODUCTOS DE LECHERIA

MOVIMIENTO HABIDO EN LA

FERIA URETA Y Cía.

DURANTE EL PRIMER SEMESTRE DEL PRESENTE AÑO

	QUESOS	MANTEQUILLA
Enero.	93,759 kilos	13,960 kilos
Febrero.	74,570 "	12,294 "
Marzo.	86,810 "	10,418 "
Abril.	83,385 "	13,838 "
Mayo.	70,411 "	9,180 "
Junio.	57,954 "	9,270 "
TOTALES. . . .	466,889 kilos	68,960 kilos

3—J.

REMATE LOS LUNES Y JUEVES DE 1.30 A 6 P. M.

INFORMACIONES DE SOCIEDADES ANONIMAS

DIVIDENDOS, CITACIONES, CIERRE DE REGISTROS

LAUTARO NITRATO Co. LTD.— Dividendo N.o 59, de 5 sh., el 6 de Julio en Prat 237, Valparaíso.

BANCO SANTIAGO (EN LIQUIDACION).—Cita a junta general extraordinaria el 4 de Julio en el antiguo local del ex-Banco Santiago, con el objeto de dar cuenta del término de la liquidación.

SAN JUAN DE CHAQUETANGA Co. MINERA. — Cita a junta general extraordinaria de accionistas, para el 4 de Julio, en Bandera 131, con el objeto de tratar sobre la adquisición e incorporación de las pertenencias Mineras "Ind" y Buen Gusto, y tratar del aumento de capital.

KALA UYU Co. ESTAÑIFERA. — En conformidad con el acuerdo de la Junta General extraordinaria del 23 de Abril último, aprobando por el Decreto Supremo N.o 1327 del 4 de Junio, cada accionista tiene derecho a suscribir acciones de la N. E., el 14 por ciento de las acciones registradas en la referida fecha.

La cancelación y suscripción deben efectuarlo los accionistas dentro del término de 15 días, a contar desde el 22 de Junio, en la c|c. de la Compañía Estañífera de Kala Uyu, Banco de Chile y con el memorándum respectivo en la notaría de Echeverría Vial de Santiago y Cruz Anguita de Valparaíso.

LEBU CONSOLIDADA Co. CARBONERA. — El 15 de Julio deben pagar la 3.a cuota de $ 5, en el Banco Francés Italiano.

ONIX Y MARMOLES DE CHILE Co. EXPLOTADORA DE. — Cierra sus registros del 23 de Junio, al 3 de Julio.

GALICIA Co. SALITRERA. — Dividendo N.o 7 de $ 2, el 6 de Julio, por el Banco Español. Cierra sus registros del 25 de Junio, al 6 de Julio.

ANTOFAGASTA Co. DE SALITRES DE—Dividendo N.o 157, de 2.80, el 15 de Julio por el Banco de Chile.

Cierra su registro del 1.o al 15 de Julio.

TOCOPILLA Co. MINERA.—Dividendo N.o 12, de $ 2 el 8 de Julio por el Banco de Chile.

Cierra su registro del 1 al 7 de Julio.

SAN VICENTE DE BOLIVIA Co. BENEFICIADORA (EN LIQUIDACION).—Cita a junta general el 3 de Julio, en Prat 258. Imponerle el estado de la liquidación y tomar su acuerdo para llevarla al término de su liquidación.

CHILENA DE WIPE LDT.—Cita a junta general para el 8 de Julio en Huérfanos 190, para pedir aumento de capital y en caso contrario la liquidación de sus negocios.

Cierra su registro del 26 de Junio al 8 de Julio.

GRAN HOTEL DE VIÑA DEL MAR.—Cita a junta general el 6 de Julio en la oficina del vicepresidente, Cochrane 865, Valparaíso.

CRISTOBAL COLON Co. MINERA. — Cita a junta general extraordinaria para el 7 de Julio, en la Bolsa de Comercio de Santiago, oficina N.o 240, para tratar sobre la marcha de la Compañía.

Cierra sus registros del 30 de Junio al 7 de Julio.

FERROCARRIL ELECTRICO DE SANTIAGO PEÑAFLOR Y TALAGANTE. — Cita a junta general para el 3 de Julio, en Gálvez. Actuación futura de la Comunidad.

KELLUANI CONSOLIDADA Co. ESTAÑIFERA. — Cita a junta general para el 6 de Julio en Ahumada N.o 35. Cierra sus registros del 27 de Junio al 6 de Julio.

HIPOTECARIO DE CHILE BANCO. — Cita a junta general ordinaria para el 13 de Julio, en Huérfanos esquina de San Antonio para tratar sobre la memoria y balance del presente año.

ELECTRICIDAD INDUSTRIAL Co. GENERAL DE.—Dividendo N.o 62, de $ 2 para el 10 de Julio, en Bandera 60. Las acciones de la emisión del 15 de Octubre tendrán al dividendo correspondiente a la parte de precio pagada. Cierra sus registros del 30 de Junio al 10 de Julio.

CRUCES Co. SALITRERA. — Cita a junta general extraordinaria para el 7 de Julio, en el Círculo Español, Agustinas 943, para constituir la Sociedad; acordar la subdivisión de las acciones, etc.

AMERICANA DE PETROLEOS SOCIEDAD. — Cita a junta general ordinaria y extraordinaria, para el 9 de Julio en el "Diario Ilustrado". Venta del activo y el pasivo de la Sociedad en caso que sea aceptada acordar la liquidación anticipada.

VALPARAISO SPORTING CLUB — Cita a junta general extraordinaria para el 9 de Julio, en Cochrane 791, para tratar sobre la reforma del artículo N.o 3 de los estatutos.

HIPOTECARIO DE VALPARAISO BANCO. — Cita a junta general, para el 7 de Julio.

Cierra sus registros del 28 de Junio al 7 de Julio.

BANCO DE CURICO.—Cita a junta general para el 15 de Julio para tratar sobre el balance semestral.

Cierra su registro del 1.o al 15 de Julio.

BANCO NACIONAL.—Cita a junta general ordinaria para el 11 de Julio.

Cierra su registro del 1.o al 11 de Julio.

MAPOCHO Co. DE SEGUROS LA—Cita a junta general para el 10 de Julio en Agustinas 1136.

SANTIAGO Co. DE SEGUROS LA—Cita a junta general ordinaria para el 10 de Julio, en Agustinas 1136.

ALSACIA Co. DE SEGUROS LA—Cita a junta general ordinaria para el 10 de Julio, en 1136.

QUEULE COMUNIDAD AGRICOLA DE—Cita a junta general para el 6 de Julio, en Gorbea 510.

BANCO DE CHILE. — Cita a junta general para el 13 de Julio. Cierra sus registros del 2 al 13 de Julio.

VOLCAN Co. INDUSTRIAL EL. — Dividendo N.o 10 de $ 2 para el 13 de Julio, en Bandera 60.

Cierra sus registros del 6 al 13 de Julio.

LOA Co. DE SALITRES EL. — Dividendo N.o 54 de 2 1|2 por ciento para el 15 de Julio, en moneda corriente tipo de cambio de la venta de letras en ese día.

Cierra sus registros del 6 al 15 de Julio.

LA NACIONAL CAJA DE AHORROS Y SEGUROS. — Cita a junta general para el 13 de Julio, en Huérfanos 1175, para tratar sobre el balance y memoria semestral.

PRECIOS DE COMPRADOR O VENDEDOR AL TERMINAR LAS RUEDAS

TITULOS	COMPRADOR Cantidad	COMPRADOR Precio	VENDEDOR Cantidad	VENDEDOR Precio
BONOS				
Caja 8-1.	....	....	14000	91½
Caja 8-½...	19000	91¼	3000	91½
Caja 7-1, año 1911...	10000	89		
Hip. 8-1...	10000	86¾	25000	87
BANCOS				
Chile, Julio 9	....	....	100	91½
Español...	....	....	100	115½
Nacional...	200	82½	....	....
MINEROS				
Aconcagua, Julio 23.	300	7¼	....	
Al Fin Hallada, Julio 9.	500	1		
Coylloma, Julio 9.	....	....	150	4¾
Carolina, Julio 23.	....	....	200	12
Colquirí, Julio 23.	....	....	200	7
Chacaltaya, Julio 23..	....	....	200	15
Chañarcillo, Julio 9	....	....	200	7
Dichas, Julio 23..	200	19½	100	19¾
Disputada, trans., Julio 1.o. . .	....	....	200	31
Fortuna, Julio 9.	100	18¼	100	18¾
Huanuni, Julio 23.	500	71½	500	77
Kumurana, Julio 23.	100	23½	100	24
Kelluani, Julio 23.	100	16	....	....
Kola Uyu, Julio 23.	100	34½	....	....
Kola Uyu, Julio 9..	....	....	200	34½
Marococola, Julio 9.	100	47	100	47½
Elqui...	....	....	500	3
Onix, Julio 9.	200	13	....	....
Oploca, Julio 23.	125	150	50	154
Patiño, Julio 9..	100	275	....	....
Presidenta, Julio 23	500	2¾	1000	3
Potasa, Julio 9.	....	....	100	5½
Santo Cristo, Julio 23.	200	5	300	5⅛
Tocopilla, Julio 23...	500	80½	....	....
SALITRERAS				
Antofagasta, Julio 9.	100	74	....	....
Antofagasta, Julio 23.	....	....	100	74½
INDUSTRIALES				
Gas...	100	51	7	51½
Cemento Melón, Julio 23	200	36	....	....
Catres...	100	40	....	....
Volcán, Julio 9.	....	....	200	40
Eléctricidad, Ord.	....	....	100	8
Tabacos...	300	85½	....	....
Telégrafo...	....	....	50	38
Cervecerías...	38	64	....	....
CIERRE A LAS 5 P. M.				
Cambio...	....	4140	....	4160
Oro...	....	222	....	223
Libra por oro...	....	1280	....	1290
Patiño, trans., Julio 9	....	280	....	....
Elqui, trans., Julio 23.	....	3	....	....
Antofagasta, trans, Julio 23	....	76	....	....
Salvador, trans.. Julio 9.	....	5¼	....	....
Kumurana, Julio 23.	....	25	....	....
Kelluani, Julio 23.	....	16½	....	....
Onix, Julio 23..	....	13¾	....	....
Tocopilla, Julio 23..	....	81¾	....	....
Colquiri, Julio 23..	....	7⅛	....	....
Ducha, Julio 23...	....	20¼	....	....
Disputada, Julio 23..	....	32	....	....
Huanuni, tran.s, Julio 23	....	73½	....	....
Kala Uyu, Julio 23	....	....	....	35¾
Araca, Julio 9..	....	....	....	305

COTIZACIONES DE METALES

CABLEGRAMA SOBRE COTIZACIONES DE METALES CORRESPONDIENTE AL DIA DE AYER:

ESTAÑO. — £ 252.15. 0 al contado; 255. 0. 0 a plazo.

Bajó: — £ 0. 5. 0 al contado. Bajó: 0. 5. 0 a plazo.

COBRE STANDARD. — £ 60. 7. 6 al contado; 61. 7. 6 a plazo.

Subió: £ 0.5.0 al contado. Subió 0. 5. 0 a plazo.

PLATA. — 32 d. Bajó 1|16 d.

MATADERO PUBLICO

Los corrales del Matadero Público encerraron el siguiente ganado para la venta de hoy:

Ganado mayor		Ganado menor	
Bueyes. . . .	50		
Novillos. . . .	125	Corderos . .	799
Vacunos. . . .	236	Cerdos. . . .	365
Qued. vivos. .	28	Terneros . .	65
En vara. . . .	66		
Total.	505	Total. . .	1,229

PRECIOS DE LAS CARNES

	EL KILO
Carne de buey, de 1.a	no hubo
Id. de 2.a..	1.60 a 1.80
Id. de 3.a..	0.60 a 1.40
Carne de novillo, de 1a.	1.85 a 1.95
Id. de 2.a..	1.60 a 1.80
Id. de 3.a	0.60 a 1.40
Carne de vaca, de 1.a.	1.90 a 2.00
Id. de 2.a..	1.60 a 1.80
Id de 3.a..	0.60 a 1.40
Carne de cordero, de 1.a.	2.40 a 2.50
Id. de 2.a..	2.00 a 2.20
Id. de 3.a..	1.40 a 1.80
Carne de oveja, de 1.a..	1.60 a 1.70
Id. de 2.a..	1.20 a 1.40
Id. de 3.a..	0.60 a 1.00
Carne de cerdo, de 1.a.	2.20 a 2.30
Id. de 2.a..	2.00 a 2.10
Id. de 3.a..	1.60 a 1.80
Grasa en rama. . . .	2.30 a 2.40
Sebo de ovejuno. . . .	1.70 a 1.80
Cuero de buey	1.70
Id de novillo..	1.70
Id. de vaca	1.70
Id. de ovejuno. . . .	60.00 a 108.00 pesos la docena.

GUIA OFICIAL DE CORREDORES DE LA BOLSA DE COMERCIO

COMPA-VENTA DE ACCIONES, ORO, BONOS; PRESTAMOS HIPOTECARIOS

BALBONTIN Y HERMAN
Edificio Ariztía 4.o piso.

BARROS GONZALEZ
Bandera N.o 149.

MONTT FRANCISCO
Bolsa de Comercio, Oficina N.o 23.

EMILIO ALEMPARTE LASTRA
Agustinas 1223.

SUBERCASEAUX FRANCISCO
Bandera N.o 73.

SUTIL PRIETO DIEGO
Bandera N.o 69

VILLAMIL FLORENCIO
Calle La Bolsa N.o 82, Tel. 2661.

OPERACIONES EN VALPARAISO

Primera Rueda

1800 Fuegos, Julio 9, 159.
200 Viñas, Julio 9, 24 1|2.
200 Vapores Pref., Julio 9, 39 1|2
500 Barcelona, Julio 9, 4.
500 Kala Uyu, Julio 23, 34 1|2.
200 Kelluani, Julio 9, 17.
15000 Caja 8-1, 91 1|2
300 Hipot. Valparaíso 8-1, 83 1|2.
300 Antofagasta, Julio 23, 74 3|4
700 Antofagasta, Julio 9, 74 1|4.
500 Dichas, Julio 23, 19 3|4.
20000 Caja 8-1|2, 91.
400 Antofagasta, Julio 23, 74 1|2.

ORO

Comprador a.. . . . . 221.40
Vendedor a .. .. 221.—

CAMBIO

Comprador a 41.40
Vendedor a 41.20

LIBRAS POR ORO

Comprador a 12.90
Vendedor a 12.80

Segunda Rueda

1000 Salvador, Jul. 9, 5.
300 Antofagasta, Jul. 23, 74 1|2.
100 Huanuni, Jul. 9, 72.
1100 Aysen, Jul. 9, 41.
300 Huanuni, Jul. 23, 73.
100 Bco. Chile, Jul. 9, 190.
10 Huanuni, Jul. 23, 72 1|4.
100 Huanuni, Jul. 23, 72 1|2.
200 Chacaltaya, Jul. 9, 14.
300 Kumurana, Jul. 23, 24.
100 Kumurana, Jul. 9, 23 1
300 Morococala, Jul. 23, 47 1
500 Morococala, Jul. 9, 47.
200 Morococala, Jul. 23, 4
100 Kumurana, Jul. 9, 23.
300 Tocopilla, Jul. 23, 80 1
100 Chacaltaya, Jul. 23, 14
600 Kala Uyu, Jul. 23, 34,
45000 Caja 8-1|2, 91.
100 Loa, Jul. 9, 55 1|2.
400 Fuegos, Jul. 23, 159.
7000 £, Jul. 28, 41.40.
2000 £, Jul. 14, 41.4.
2000 £, Jul. 28, 41.40.
1000 £, Jul. 14, 41.40.

ORO

Venedor a 221
Comprador a 221-

CAMBIO

Vendedor a 41
Comprador a 41

LIBRAS POR ORO

Vendedor a 12
Comprador 12

TRANSACCIONES DE PROPIEDADES

OPERACIONES EFECTUADAS ULTIMAMENTE

La Caja de Ahorros de Santiago ha efectuado últimamente las siguientes operaciones:

A don Manuel Meza, la propiedad número 933 de la calle de La Paz, en la cantidad de $ 365,573.60.

A doña Laura Prado, la propiedad ubicada en la calle de Correa número 1100, en la cantidad de $ 320,000.

A don Pedro Pereira, la propiedad número 201 de la Avenida Salvador, en la cantidad de $ 69,165.

A don Abraham Navarro, la propiedad número 135 de la calle de Jofré en la cantidad de $ 44,920.

A don Federico Slager, la propiedad número 441 de la calle de Los Andes, en la cantidad de $ 45,000.

A doña Ema Correa, la propiedad número 188 de la calle de Nataniel, en la cantidad de $ 24,762.50.

A don Alberto Gándara, la propiedad número 76 de la calle de García Reyes, en la cantidad de $ 45,140.

A doña Carmela Salas, la propiedad número 1882 de la calle de Irarrázaval, en la cantidad de $ 22,000.

A don Julio López, la propiedad número 641 de la calle López, en la cantidad de $ 68,000.

A don Julio Machicao, la propiedad signada con los números 456 a 460 de la calle de Mosqueto en la cantidad de $ 100,000.

A don Luis A. Lynch la propiedad número 348 de la calle Román en la cantidad de $ 34,000.

A don Sergio Amunátegui, la propiedad número 2941 de la calle Catedral, en la cantidad de $ 210

A don Benjamín Hurre la propiedad número 118 de la calle de Carmen, en la cantidad de $ 77,000.

A doña Lucila Araneda la propiedad número 1424 de la Avenida República, en la cantidad de $ 6,00

A don Jorge Varas la propiedad número 37 y 39 de la calle de en $ 124,800.

—A don Manuel Villarroel la propiedad número 1607 de la calle de Cornal, en $ 34,000.

A don Carlos Ramírez la propiedad número 2525 de la calle de San la cantidad de $ 32,000.

A don Juan Francisco González propiedad número 1638 de la Avenida Delicias, en la cantidad de $

—Don Roberto Vergara compró a don Manuel González la propiedad número 1302 de la calle de Maipú la cantidad de $ 11,000.

TRIBUNALES DE JUSTICIA

MOVIMIENTO HABIDO EN 2 DE JULIO DE 1925

CORTE SUPREMA

Se ocupó el Tribunal de los acuerdos.

Ministro Redactor.

Se designó al señor Cisternas en la causa de Almeida y con Díaz y otro.

CORTE DE APELACIONES

PRIMERA SALA

Jueves 2.— Señor Mac-Iver.

2. Pedro 2.o Zamorano con Juan B. Barahona, confirmada.

3. Caso y Cuadriello con Eduardo Sierralta, trámite.

4. Fisco con Gaspar 2.o Bohle, trámite.

5. Pascual González con José Bravo, en acuerdo.

8. Carlos Pérez por Hortensia Pérez con Agustín Mardones, trámite.

9. Manuel Jesús Guevara con Anselmo García, trámite.

Fallada de acuerdo. Contra Bajanay. Continuación, Urzúa con Urzúa, en acuerdo.

Secretario, el señor Fabres.

Alegaron: Don Teófilo Ruiz con don Aníbal Urrutia, en la continuación; Don Ambrosio Rodríguez por la confirmación, en la 2.a; don César Belamda por id. en la 3.a; Don Guillermo Rossel por id., en la 8.a; Don Eduardo Grez revocando, en la 2.a.

SEGUNDA SALA

Relator señor Rodríguez

1. Fisco con Daniel Medina, trámite.

2. Carmen Rosa Céspedes con D. Gortari, acuerdo.

3. Idem.

4. Idem.

No vistas las demás.

Agregada:

Rosa Cuevas V. contra R. Fuentealba, revocada.

Alegaron: En la agregada: Héctor Arnaldo Guerra y don canor Elgueta.

En la 2, 3 y 4 de hoy don Velasco confirmando.

3.a Sala.— Jueves 2 de Julio. ator señor González Campos. Roberto Schneider, quiebra, partes el Banco Hipotecario de le y el síndico Eduardo confirmada con declaración competentes; 4. Neomisa con Segundo Fernández, en do; Continuación Movel con chetti, en acuerdo.

Secretario, el señor Fabres.

Alegaron: don Teófilo Ruiz don Miguel L. Lagos, en la 2.a; Manuel Merino con don Sendo nejeros, en la 4.a; don Carlos treras, con don Aníbal Montero la continuación.

Fallada de acuerdo, Espinosa Espina.

Cuarta Sala.— Relator señor nales.— 3. Gustavo García con Steck, mal anunciada; 13. Cía. Limitada con Ramón rrasco, mal anunciada.

No vistas las demás.

Agregada: Justo Pastor za y otros, revocada.

Acuerdo: Miguel Varas con Robin, revocada.

Después de terminados los tos de la continuación de la del Martes.

Alegaron:

En la continuación de día 30 don Enrique Barbosa con Hernán Castillo S.

En la agregada: don Carlos cuña Fuentes, revocand

LA TRAGICA MUERTE DEL OTOMANO SIRAGYAN

EL FINAL DE UN CRIMEN OCURRIDO EN CHAGRES

Fué en el camino de Llay-Llay. Y ese crimen del que fué víctima el comerciante otomano Alejandro Siragyan causó profunda impresión no sólo en el pueblo de Llay-Llay donde era muy conocido sino también en el de Chagres, por sus vinculaciones comerciales.

Fué una tarde en que se dirigía al último de los pueblos nombrados ocupando una carretela gobernada por Enrique Jofré cuando encontró la muerte en forma violenta.

El comerciante Siragyan se trasladaba frecuentemente desde el pueblo de Llay-Llay a los airededores con el objeto de ofrecer a su clientela las mercaderías que llevaba de Santiago y del puerto.

Algunos malhechores de los muchos que merodean por las vecindades de Llay-Llay tenían conocimiento de los viajes de este comerciante y no faltaron quienes se pusieran de acuerdo para darle el golpe en la primera oportunidad.

EL VIAJE TRAGICO

Como decimos al comenzar, fué una tarde cuando este desgraciado comerciante cayó en manos de los delincuentes que lo esperaban para hacerlo víctima de sus funestos designios.

Fueron tres individuos que habían estado bebiendo en una casa de dudosa moralidad ubicada en el pueblo de Llay-Llay y conocida con el nombre de "Las Parafinas", los que fraguaron el plan para quitarle la vida al otomano.

Sabían muy bien estos individuos que el comerciante se trasladaba ese día de Llay-Llay a Chagres en la carretela ya indicada llevando mercaderías por unos cuantos miles de pesos.

En la casa de "Las Parafinas" habían agotado todos sus recursos y con el objeto de poder seguir bebiendo necesitaban más dinero. En consecuencia era indispensable dar un golpe de mano y la oportunidad se presentaba con el viaje de Siragyan de quien se sabía que cargaba suficiente dinero.

Con estos antecedentes se largaron los delincuentes hacia el camino por donde debía de pasar la futura víctima y allí esperaron el curso de los acontecimientos.

EL ASALTO

Roberto Astudillo y Ramón Ahumada siguieron por la línea del ferrocarril hasta llegar al cruce del camino por donde debía pasar la víctima.

Pocos momentos después oyeron el ruido de una carretela que se acercaba al trote lento de sus caballos y como creyeron que era en la que viajaba el turco se prepararon estratégicamente para dar el asalto.

Tan pronto como el vehículo estuvo frente a ellos se lanzaron al ataque, pero el conductor de la carretela descubriendo el propósito de los malhechores azotó los caballos y escapó a todo correr.

Los clientes de "Las Parafinas" sospecharon que si no obraban rápidamente erraban el golpe, pues los caballos habían partido como una exhalación al recibir el enérgico castigo de Enrique Jofré que era el auriga y en consecuencia se lanzaron tras del vehículo.

Pero éste volaba sobre el camino polvoriento y amenazaba desaparecer en el primer recodo....

FUNCIONAN LAS ARMAS DE FUEGO

Los delincuentes temieron verse defraudados y apelaron entonces a las armas de fuego.

Un certero disparo hacia blanco en el cuerpo del desgraciado comerciante musulmán quien era herido de muerte.

Un segundo disparo que pasaba por las orejas de Jofré indicaban a éste la necesidad de detener la marcha de la carretela que corría vertiginosamente.

Fué el momento que aprovecharon los delincuentes para obtener las utilidades del golpe que habían preparado.

El comerciante Siragyan había ya dejado de existir; la herida que había recibido fué mortal y sólo duró unos cuantos momentos más, de haber experimentado las consecuencias del proyectil.

Los malhechores tan pronto como llegaron a la carretela se fueron sobre el comerciante apoderándose de todas las especies que llevaba consigo más el dinero que llevaba en su cartera.

Después de haber desvalijado tanto al comerciant como el auriga, emprendieron la fuga.

LAS PESQUISAS

Las primeras personas en tener conocimiento de este crimen fueron los carabineros acantonados en el fundo Las Palmas, de Llay-Llay.

Tan pronto como los carabineros se impusieron del crimen, salieron en persecución de los malhechores, siguiendo la línea férrea en dirección a Chagres.

Después de unas cuantas horas de recorrido los carabineros lograron aprehender a los culpables a quienes condujeron al retén de Las Palmas.

Aquí los interrogaron acerca del crimen que se les imputaba y terminaron por confesar su culpabilidad.

El carretelero Jofré y algunas personas que vieron de cerca el crimen, comprobaron ante el juez respectivo la culpabilidad de los detenidos, antecedentes necesarios para que que éstos ingresaran a la cárcel.

EL SUMARIO JUDICIAL

Los carabineros del retén de Las Palmas una vez que estuvieron en posesión de los antecedentes que justificaban la prisión de los individuos ya nombrados, los pusieron a disposición del juzgado del crimen de Quillota.

Este tribunal siguió el sumario respectivo, oyó las declaraciones del caso y terminó condenando a los reos a la pena de cinco años y un día, a pesar de que éstos negaron terminantemente la inculpación que se les hacía.

Los reos expusieron que habían sido flagelados bárbaramente por los carabineros de Las Palmas a fin de que se hicieran culpables del crimen.

Sin embargo las pruebas en contrario fueron irrefutables, estimándolo asimismo la Corte de Apelaciones de Santiago que acaba de confirmar la sentencia de primera instancia.

Y con el objeto de que los reos cumplan el castigo impuesto por la justicia, el juzgado de Quillota los acaba de trasladar a la Penitenciaría de Santiago.

HABANOS SELECTOS ¢80
HABANOS XXXX ¢60
Yo Fumo
Reina Victoria

La asaltaron en la calle

Mercedes Villarroel fué objeto anoche de un asalto de parte de Ana Valenzuela Retamales y de su marido, Modesto Briones, ambos domiciliados en calle San Alfonso 1442.

Según las investigaciones practicadas por la policía, el citado matrimonio, con el objeto de despojar a la citada Mercedes de un prendedor de oro que llevaba consigo, la agredió en la calle citada.

Para lograr este objeto los primeros se vieron obligados a darle de golpes a la Villarroel hasta hacerle perder el conocimiento.

Cuando la víctima volvió en sí, se hizo presente a la comisaría respectiva, donde dió cuenta del asalto de que había sido víctima.

Unos cuantos guardianes que tuvieron conocimiento del hecho, salieron en persecución de los culpables con el fin de aprehenderlos, pero éstos ya habían emprendido la fuga.

De este delito, la 8.a Comisaría pasó al Juzgado del Crimen de turno el parte correspondiente.

Fueron asaltados por varios desconocidos

En circunstancias que Raimundo Oyarce y Arsenio Fonseca iban en compañía de Arturo Espinoza, fueron asaltados en la Avenida Exposición por varios desconocidos.

A consecuencias de este hecho resultó gravemente herido el citado Espinoza quien fué trasladado a la Asistencia Pública de parte de la policía.

La Comisaría puso este hecho en conocimiento del Juez del Crimen de turno en la tarde de hoy.

EL BUEN FUMADOR no gasta otro

PAPEL DE CIGARRILLOS sino el

de BRAUNSTEIN Frères — PARIS

Zig-Zag

Proveedores del Estado Francés y de las principales fabricas chilenas para

PAPEL de CIGARRILLOS en bobinas

Fuera de Concurso
Londres 1908 - Turin 1911

FUMADORES, Exijan en todos estancos el Zig-Zag

Actividades ferroviarias

JUNTA EJECUTIVA OBRERA FERROVIARIA

Cítase a los delegados de los diferentes talleres de la Maestranza de San Bernardo, Alameda, Señalización e Imprenta, que formaban el Comité Pro-Mejoramiento Económico, para el Martes 7 del presente, en Bascuñán 542, a las 6 P. M.

CONSEJO FERROVIARIO DE SANTIAGO

(BASCUÑAN 542)

Se cita a sesión extraordinaria para hoy, a las 7 P. M.

COLISEO FERROVIARIO

(BASCUÑAN 542)

La comisión de fiestas de este local, ha organizado para mañana a las 4 P. M., un baile familiar en homenaje a los Estados Unidos de Norte-América.

Esta noche hablará Villaespesa en la Escuela Nocturna "Jorge E. Schneider"

LA ENTRADA A LA CONFERENCIA SERA LIBRE PARA LOS OBREROS

Esta noche, a las 9 P. M., el ilustre poeta español, don Francisco Villaespesa, dictará una conferencia a los obreros de la Escuela Nocturna "J. E. Schneider", que mantiene el Centro de Ex-alumnos del Liceo de Aplicación.

El acto se realizará en el amplio local del Liceo, calle San Miguel N.o 20, y la Dirección de la Escuela, considerando el interés cultural que tendrá esta conferencia ha resuelto que la entrada sea libre, pudiendo asistir, en consecuencia, todo aquel que lo desee.

Sindicato de Industriales de Cerveceros de Providencia

Hemos recibido la visita de algunos miembros de este Sindicato, los que nos han manifestado que la justicia ordinaria ha fallado a favor de los obreros que fueron acusados como subversivos, y que los fines que persigue el Sindicato son de orden y progreso, conforme lo señala la respectiva Ley.

Ateneo Obrero de Chile

Hoy, a las 6.30 P. M., en Rosas 1022, se llevará a efecto la importante sesión extraordinaria a pedido por numerosos socios, con el objeto de ocuparse sobre el nuevo Directorio, para si se aprueba su elección.

Para hoy, a las 6.30 P. M., en la Asociación Profesores, para seguir tratando sobre la elección. Se cita especialmente a los señores David Díaz Gascogne, Armando Sánchez, Francisco Vera y Anselmo Bravo.

Centro Camilo Ortúzar

El comité de alumnos de la escuela nocturna de comercio que mantiene el Centro Camilo Ortúzar, ha resuelto dedicar el baile de mañana en honor de los Estados Unidos con motivo del aniversario de su independencia.

Las entradas para caballeros están en venta en la Secretaría de la Unión, Bandera 542. El acto empezará a las 9 P. M.

Centro Libertad y Ciencia

Hoy, a las 9 1|2 P. M., se constituirá en sesión esta colectividad para proceder a la renovación de la mitad del Directorio y Mesa Directiva, de acuerdo con los Estatutos que la rigen.

La Tesorería ha fijado los días Lunes, Miércoles y Sábado, de 9 a 10 P. M., para atender al pago de las cuotas.

Cuadro Artístico La Aurora

Los señores Luis Contreras, Lautaro Barrera y Juan Badilla, que ya han sido aceptados como socios y que pueden pasar a firmar el libro de registro los días de sesión.

Estudiantina La Unión

El Domingo próximo se efectuará en el salón-teatro de la Sociedad Artesanos "La Unión", un baile social a beneficio de su director musical, señor Abraham D. Castro que se encuentra enfermo.

Centro El Despertar

Con el fin de tomar los últimos acuerdos relacionados con la asamblea magna que deberá efectuarse el Martes 7, esta colectividad deberá realizar esta noche una interesante asamblea.

—Mañana, a las 8.30, deberá darse principio a un baile orquestal, acto que esta institución ofrece a las familias del barrio.

CITACIONES

La Gran Confederación de Confiteros, Pasteleros y Dulceros.—A sesión ordinaria para hoy, a las 7 P. M., en su salón social, Sotomayor 5 A.

Conjunto Artístico "Nueva York".—Para hoy, a las 9 P. M., a junta general en Amunátegui 780.

Conjunto Musical "La Armonía".—Para hoy, a las 9 P. M., en Cochrane 440, a todos los socios de este conjunto.

Sociedad de Empleados de Hoteles.—A junta directiva para hoy, a las 2 1|2 P. M.

Círculo Social del Patronato "San Ramón". — A junta general para el próximo Domingo, a las 2 1|2 P. M., en su local del Patronato "San Ramón".

La Unión en Resistencia de Albañiles y Ayudantes.—A todos los delegados para hoy, a las 7 P. M., en Sazié 2501.

Conjunto Artístico "Mateo Martínez Quevedo".—Para hoy, a las 8 1|2 P. M., para elegir nuevo presidente, en Escanilla 657.

Sindicato de Chauffeurs de Chile.—Al Directorio a reunión ordinaria para hoy, a las 9 P. M., en su local, Delicias 1833.

Cuadro Artístico "La Aurora".—Se cita a sesión para hoy Viernes, a las 8.30 P. M.

Sociedad Pintores Miguel Angel.—A junta general para el Domingo, a las 10 A. M.

Unión Sindical de Repartidores de Pan (Sindicato N.o 1).—A reunión general de todo el gremio para hoy, a las 9 P. M., en Prat, esquina Copiapó.

Unión de Operadores Electricistas.—A reunión de Directorio para hoy, a las 2 P. M., en Amunátegui 834.

Federación de Chauffeurs de Chile.—A sesión directiva ordinaria para hoy, a las 9 P. M. Local, Bandera N.o 139.

Mañana se efectuará la inauguración del local de los obreros de la Comuna Yungay

Con un buen programa literario-musical se efectuará mañana, a las 9 P. M., la fiesta inaugural de este local que ha sido preparado por los organismos obreros de esta Comuna.

Existe entusiasmo por concurrir a esta velada en la que desarrollará un acto de variedades, figurando entre ellos, el actor, señor Gustavo Silva, que reaparecerá con nuevas creaciones.

"En aras del ideal", será la obra social que se pondrá én escena por el cuadro artístico "El Soviet".

La Estudiantina del Centro, Estudio y Progreso, que preside el señor Millán, tendrá a su cargo la parte musical de esta velada.

Además el señor Emilio Zapata, hará una alusiva disertación sobre el significado que tiene para la Comuna este acto.

Nuevos Directorios

EMPLEADOS DE HOTELES

Se eligió el nuevo Directorio que regirá los destinos de esta institución, el que quedó compuesto de la siguiente forma:

Presidente, Tomás Marín.
Primer vice, Luis Tronceso.
Segundo vice, Enrique Rubio.
Secretario, Luis Velastín.
Prosecretario, Lautaro Gómez.
Tesorero, Juan Hormazábal.
Protesorero, Evaristo Aguirre.
Directores: Miguel Cerda, Gaudencio Ramos, Luis Burgos, Pedro Canobria, Daguberto Mendoza, Rafael Díaz, Julio Ciñeira, Heriberto Villalobos, José Barros, Julio Matus, Javier Labarca y Emilio Denecken.

ASOCIACION DE TELEGRAFISTAS DE CHILE

Se puso término a la votación para elegir el Directorio. Llevado a efecto el escrutinio, dió el siguiente resultado:

Presidente, señor Luis Corrial.
Vicepresidente, señor Alberto Núñez.
Secretario, señor Miguel Venegas.
Prosecretario, señora Carmen Ortega.
Tesorero, señor Francisco Cabeza.
Protesorero, señorita Auristela Muñoz.

Delegados de la Asamblea ante la Junta Ejecutiva, señores Julio Bustos y Eduardo Quiroz.

Sociedad de Artesanos "La Unión"

En la sesión extraordinaria del Directorio, efectuada anoche, fué aprobado por unanimidad el proyecto que es autor el Presidente, señor Vicente Adrián V., referente a la construcción de casas baratas para obreros, para lo cual se abrirá un registro, para que los socios que deseen adquirir casas nuevas, puedan pasar a firmar e imponerse de los planos modelos de casas y precios.

Los interesados serán atendidos por el secretario de la Sociedad, señor Juan Ignacio Moya, todos los días, de 7 a 8 1|2 P. M., en el local social, calle Riquelme 831.

Se encarece a los socios en general que se sirvan asistir hoy, a las 9 P. M., a la interesante conferencia que dictará el gran poeta español, señor Francisco Villaespesa en el local del Liceo de Aplicación, en calle San Miguel N.o 20.

La comisión de Escuela, se reunirá mañana, a las 8 P. M., encareciendo en especial la asistencia a los señores Parra, Herrera, Arévalo, Silva M. y Carrasco.

Mañana, de 9 a 12 P. M., la comisión de fiestas llevará a efecto un baile en honor de las familias de los socios.

El próximo Domingo, a las 10 A. M., le corresponde reunirse al Directorio.

Se ruega en especial la asistencia a los señores A. Gutiérrez, C. Parra, José L. Quezada, E. Molina, M. Salina, Luis Barra, A. Herrera, P. P. Jorquera, N. Villagrán y Luis Torres Lucero, se encarece ser puntual en la hora.

La Unión Industrial del Cuero estudiará las leyes sociales

La Unión Industrial del Cuero y Anexos que desde hace algún tiempo viene preocupándose de las leyes de carácter social, ha acordado efectuar el próximo Domingo en el Teatro Esmeralda una asamblea magna de todos sus personales con el objeto de estudiar las leyes ya dichas.

Para dar mayor realce a este acto se ha invitado y ya han adherido a la asamblea todas las organizaciones que pertenecen al Consejo Relacionador de organizaciones autónomas.

Para el mejor orden del acto a efectuarse, cuatro oradores harán una exposición y crítica a las leyes. En seguida se ofrecerá la palabra a los asambleístas para sacar las conclusiones a que se arribará.

Centro Santiago de la Unión Nacional

El Directorio de este Centro prepara para el Domingo próximo, un banquete que se ofrecerá al Director Eclesiástico, Pbro. don Pedro José Infante.

Por el número de adherentes, es de creer que a esta manifestación han de asistir numerosos miembros de la U. N.

Centro Recreativo Artes Gráficas

Se encuentra enfermo el señor Orlando Meza, socio honorario de esta institución. Sus amigos y socios pueden visitarlo en su domicilio, Sofía Concha N.o 8

Comité 7.o Tribunal de Arrendatarios

Mañana se efectuará la importante reunión a que ha citado este Comité a objeto de tratar sobre los acuerdos tomados en la 4.a Comuna, Sector Lourdes, Matucana.

El Domingo se efectuará en el local Patricio Lynch, a las 10 A. M., la Asamblea plena de sectores a objeto de conocer las actividades del Comité Central.

El Martes se efectuará la 8.a Concentración de arrendatarios. Esta comprenderá el sector de Lourdes a Matucana y de Mapocho a Santo Domingo.

LIGA FEDERAL DE ARRENDATARIOS

(Tenderini 155)

Hoy, a las 8.30 P. M., se efectuará la importante reunión de delegados de todas las ligas de arrendatarios a objeto de continuar tratando los trabajos que hay pendientes.

A esta reunión deben concurrir los representantes ante los 14 Tribunales de la Vivienda, constituídos en la capital.

COMITE DE LA 4.a COMUNA

Mañana, en San Diego, esquina de Victoria, se llevará a efecto un comicio general, a las 6 1|2 P. M.

El Domingo se efectuará la segunda matinée cultural en el salón situado en San Diego 1443.

El Domingo 12, se efectuará en esta misma sala el debut del nuevo conjunto artístico "Nueva Aurora", compuesto por arrendatarios de este Tribunal.

La Tesorería atiende en A. Prat 1231, para el efecto de la cotización y de la declaración de insalubridad.

Sociedad Pintores Miguel Angel

Se pone en conocimiento de los socios en general que habiéndose restablecido de su salud el tesorero, señor Galaz, atenderá en la Secretaría el Domingo próximo, de 9 a 12 A. M.

¿FRIO?

Si Ud. no usa CALEFACCION ELECTRICA es porque no sabe que gracias a nuestra nueva tarifa de Alumbrado en combinación con calefacción, Ud. no necesita modificar su actual instalación de alumbrado para gozar de la tarifa excepcionalmente reducida de

7 1/2 CTVS. ORO EL KILOWATT-HORA

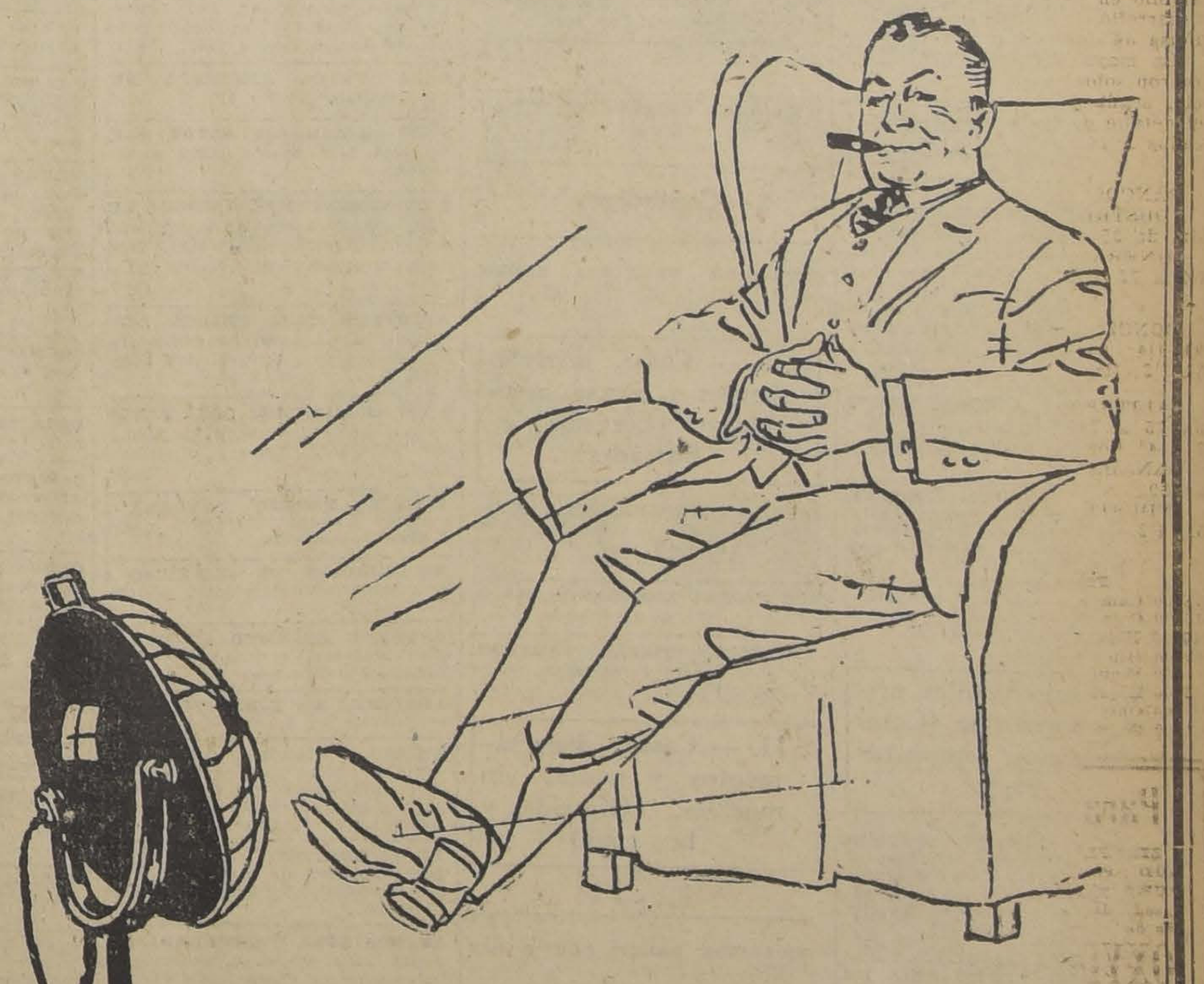

Tenemos a su disposición cartas de clientes que nos manifiestan su satisfacción por los resultados obtenidos con este sistema de calefacción.

ANTES: La calefacción Higiénica y Cómoda por excelencia.
AHORA: Higiénica, Cómoda y ECONOMICA.

Pida datos a la Cía. Chilena de Electricidad, Limitada

SANTO DOMINGO N.o 789

AVISOS ECONOMICOS

1.—Avisos judiciales

CITACION.—POR RESOLUCION DE 23 de Junio de 1925 del segundo Juzgado Civil de esta ciudad, se cita a los parientes del ausente don Juan Roberto Bell al comparendo decretado para el 6 de Julio próximo, a las 15 horas, en dicho Juzgado, a fin de deliberar sobre el nombramiento de curador de dicho ausente. Expediente Matte con Bell sobre nulidad de matrimonio.—El secretario. J-3

POR RESOLUCION DEL SEGUNDO Juzgado Civil se ha declarado en quiebra a don Walter Hagemann, Av. Villagra 333. Se nombró Síndico provisional a don Manuel Merino y se fijó para la primera Junta de Acreedores el día 17 de Julio a las tres P. M.— El Secretario. 18—Julio

QUIEBRA DE EUGENIO DE GEllert.—Por decreto de fecha nuev del presente, el señor juez letrado de Quillota ha declarado en quiebra al comerciante de esta plaza, don Eugenio de Gellert, y nombró síndico provisional a don Rafael Pinochet C. Se fijó el 16 de Julio próximo, a las tres de la tarde, para la primera junta de acreedores. Se designaron los diarios "La Unión" de Valparaíso, "La Nación" de Santiago, y "El Quillotano", para hacer las publicaciones legales. Para los efectos legales se publica el presente.—Quillota, Mayo 12 de 1925.—J. M. Romo C. Jul.-31

QUIEBRA DE EUGENIO DE GEllert.—Por decreto de fecha nuev del corriente se declaró en quiebra al comerciante de esta plaza, señor Eugenio de Gellert y por resolución de fecha diecinueve del presente se fijó como fecha de cesación de pagos el día seis del presente mes. Se publica el presente aviso en conformidad a la ley.—Quillota, 30 de Mayo de 1925.—**J. M. Romo C.** Jul.-31

NOTIFICACION. — EN EL JUIcio de Martín Torren con Jorge Winkelmann, el 5.o Juzgado Civil, por resolución del 17 de Junio recibió la causa a prueba, fijando el Tribunal los puntos sobre que ha de recaer. Se señalaron las audiencias de los días 21 y 23 del corriente para la recepción de la testimonial.—El secretario. 3-Jl

QUIEBRA ALFREDO RATINOFF y Cía.—Por resolución del 5.o Juzgado Civil, se ha fijado la audiencia del 3 de Julio próximo, a las 3 P. M., para deliberar sobre las proposiciones del convenio presentado por don Aron Jaikles, socio de dicha firma, en su carácter personal. —E. Echenique, secretario suplente. 3-J

QUIEBRA.— EL SEGUNDO JUZgado declaró en quiebra a don Jorge Farah. Nombró síndico a d.. Juan Williams Ibáñez. Fijó para la primera Junta c. 29 de Julio a las 3 P. M.—Secretaría. 3-J

NOTIFICACION.— 5.o JUZGADO civil.—En solicitud del síndico, en la quiebra Ratinoff y Cía., en que pide autorización para pagar un mes de desahucio a los empleados de Ratinoff y Ratinoff y Cía., para pagar tres mil pesos por honorarios, el Juzgado proveyó con fecha 1.o de Julio: Como se pide, con citación.—C. Valdovinos.—C. Covarrubias. 4—J.

REMATE JUDICIAL. — POR REsolución de 3 de Junio último del 5.o Juzgado Civil de esta capital, saldrá a remate la propiedad N.o 2533 de la calle Rafael Ramírez de esta ciudad, el día 10 del presente, a las 2 P. M. Mínimum $ 5,400. Bases y antecedentes en el juicio Caja de Ahorros con Astudillo.—El Secretario. 7—J.

2.—Arboles y plantas. (Compra y venta)

¡ATENCION! PARTICULARES Y Criaderos de Plantas, encontrarán venta permanente grandes partidas, tinas de maderas, todas dimensiones, finas y ordinarias. Especialmente jardineras, pedestales de lujo en todos los estilos. Precios sin competencia. No olvidarse: Libertad 18. Julio 12

QUINTA DE ARBORICULTURA árboles preciosos todas variedades; precios bajísimos visite depósito Delicias 1257.

SEMILLAS: ALFALFA PROVENce, legítima, alfalfa peruana, alfalfa Huasco, Raygrass inglés, trébol enano, pensamientos mastodonte clavel, cinerarias, violetas, ilusión rosada, ilusión paniculata, mijo para canarios, arvejas francesas, surtido completo hortalizas, recibió Semillería. Morandé 717.

3. — Antomóviles, afines y accesorios. (Compra-venta y composturas)

AUTOMOVIL "BUICK", MODELO 1924, cinco asientos, 6 cilindros, en perfecto estado, muy bien equipado con toda clase de accesorios y repuestos, vendo por viaje. Precio: $ 19,500. Tratar- Brasil 204. 3—Jul.

CAMION FORD, CARROCERIA DE carga, neumáticos nuevos, vendo $ 2 mil 700, Vicuña Mackenna 685. 3 J

TRACTOR DE CARGA CON SUS carros acoplados con capacidad de carga total, 20 toneladas, se vende de ocasión, en $ 60,000. Datos y pruebas a Edmundo Neves. Bandera 131, oficina 17. 3-J

VENDO CAMION FORD AVENIDA Montt 1549. Providencia. 3-J

FABRICA DE PARACHOQUES, Parachoques delanteros, parachoques traseros varios modelos precios sin competencia (Rosas 2020). 3-J

AUTO BUICK, SEIS CILINDROS, motor perfecto estado, realizo. Llano Subercaseaux 980. 3-J

GONDOLA BROCWAY FLAMANte, línea Alameda, se vende. Bandera 131. Oficina 3. 5—Jl.

5,300 VENDO FORD TURISMO nuevo con partida. Rosas 1171. 3—Jl.

COUPE DODGE EN PERFECTO EStado se da en arriendo por meses. Verlo y Tratar. Garage Antonio González, Chacabuco 657. 4—J

SE VENDE AUTOMOVIL FORD EN excelente condición. Blanco Encalada entre Vergara y Carrera. Garage Ercilla. 4—J.

AUTO DODGE, RUEDAS DE DISco, vendo de ocasión. Domeyko 2354. 4—J.

CARROCERIA GONDOLA FORD compro. Avenida Matta 385.

$ 3,000 REGALO AUTOMOVIL DE cambio; siete asientos; magneto Bosch. Avenida Cañas 1133 5-J

DODGE EN PERFECTO ESTADO, recién pintado, capota nueva vendo. Chacabuco 30 B. 4—J.

FORD DOS ASIENTOS RUEDAS alambre, carrocería modelo, especial, vendo. Chacabuco 30 B. 4-J.

AUTOMOVILES: DINERO ANTICIpa sobre consignaciones, seriedad, negocios rápidos, compra y ofrece gran surtido automóviles. Precios sin competencia, todos garantidos. San Antonio 816. 5—J.

CHASIS CAMIONES REPUBLIC, Ford, Truxtun, perfecto orden de marcha, realizamos, facilidades de pago. Escobar y Ebell. Delicias 1327. 9 J

AMORTIGUADORES WESTINGhouse, sin uso, juego $ 2,500. Amortiguadores Hatford, desde $ 160 el juego, realizamos, Escobar y Ebell. Delicias 1327. 6 J

MAGNIFICOS AUTOMOVILES CErrados, Marmon, Hudson, Chandler, Dodge, Renault, todos en perfecto orden de marcha, precios muy bajos, facilidades. Exposición de Automóviles, Escobar y Ebell. Delicias 1327. 9 J

BIELAS FORD ENCONTRARA siempre nuevas o arregladas a cambiar por usadas. Se arreglan autos de todas marcas. Gastón Boite. [illegible] 2251.

VENDO DE OCASION AUTO FORD de arriendo en perfecto estado. Tratar Mapocho 2168. 7-J.

AHORRE $ 5,000 GONDOLA FORD sin uso véndola. Además linda carrocería góndola. Santa Elena 942.

VENDO GONDOLA O PERMUTO por negocio. San Pedro 1446.

AUTO SPORT SE VENDE. MATUcana 745. 5—J.

4.—Animales. (Compra y venta)

CACHORRO MUY FINO "WIRE Haired o Irian Terrier" cómprase. J. Miguel de la Barra 450. J-3

5. — Alhajas, joyas, monedas, etc. (Compra y venta)

NOVIOS: ARGOLLAS ORO 18 Y 14 kilates ofrece Relojería Sportman, 30 pesos par. San Diego 780. 24-Jl.

PESOS, CHAUCHAS, PAGO 20 Y 80 por ciento. Joyería Mella. San Antonio 30. Jl.-26

PESOS, CHAUCHAS, MONEDAS, alhajas, oro, plata, platino, compro. Pago bien. Alameda 842, esquina Londres. 4-Jl

8.—Avisos varios

REMBAD, LA CREMA QUE AL fin Ud. usará. Depositario: Droguería y Botica Klein, Huérfanos esq. Bandera. 18 Jl.

ALQUILO NEGOCIO.— COMPAÑIA 16655. 30—J.

MESA EXAMEN OBSTETRICIA compro. García Reyes 869.

OFICINA INSTALADA. VENDESE ocasión. Nueva York 17, Piso 6.

ARRIENDO CIGARRERIA Y LUStrín. San Diego 917. 6-J.

9.—Contadores

CONTADOR FRANCES: BALANces, inventarios. Casilla 3190. Jul—31

10. — Casas, departamentos y piezas amobladas. (Ofrecidas y buscadas)

PIEZA INDEPENDIENTE, AMOblada a caballero honorable, absoluta tranquilidad, a media cuadra Plaza, 21 de Mayo 562.

DOS PIEZAS AMOBLADAS, BAÑO, anexo, arriéndase. Huérfanos 2435.

ARRIENDO PIEZAS CABALLEros solos con o sin muebles. Santa Mónica 2069. 4-J.

11. — Casas, departamentos y piezas sin muebles. (Ofrecidas y buscadas)

Casas

ESPACIOSO SALON CON O SIN muebles, arriéndase. San Martín 539.

160.000 ARRIENDO CASITA SIEte piezas un paso Matta Santa Elena 1305.

600 ARRIENDASE COMODA CASA 7 Piezas fuera dependencias Providencia Padre Mariano 123.

ALBION STREET, NEAR VICUÑA Mackenna, to let a confortable compact two storey house, perfect condition, 4 bedrooms, bath, two halls, fireplace, every convenience. Gas, abundant water, electric light, etc. First class residential district. — Rental: $ 600. Delivery end of month. Guzmán, Silva y Cía. — Huérfanos 1243. 4—J.

ARRIENDO CASA QUINTA EN LA Cisterna, carro en la puerta. Tratar, Santa Isabel N.o 199. 4—J.

$ 250-$ 220 ARRIENDO CASAS nuevas. Tratar, San Ignacio 1105. (Botica). 4—J.

$ 150 ARRIENDO CASAS NUEVAS. Tratar. San Ignacio 1105. (Botica). 4—J.

¡PROFESIONALES! CONSULTA de conocido doctor arriendo $ 350.— Tratar, oficina 8, Moneda 1061.

SE ARRIENDA CASA CON SALIDA a Parque Forestal y garage, Santo Domingo 571. Canon $ 500. 5 J

260 ARRIENDO CASA ALTOS, confortable y cómoda. Carmen 1339. J-4

CASA EN BAJOS, MUY COMODA, refaccionada, pisos encerados, papeles finos, bien situada, se arrienda. Canon $ 200. Tratar: Avenida Matta 577. 3 J

ÑUINDOS: LARRAIN 5984, arriéndase casa-quinta siete habitaciones, espaciosas, higiénicas. 5 J

ARRIENDO CASA SIETE PIEZAS, cocina, baño, 2 patios. Mapocho 3478 4-Jul.

ARRIENDASE SITIO CALLE SAN Francisco 347. Tiene más de mil metros, casa-habitación e instalaciones de agua, gas, electricidad y alcantarillado. Llaves al lado, casa 335 y tratar calle Huérfanos 1235. Oficina O. de 2 a 6 P. M. 6—J.

$ 270, AVENIDA PORTALES 2625, arriendo casa 7 piezas y servicio. 3—J.

ARRIENDO CASA BAJOS. MOLINA 12. Tratar: Alameda 2590. 3—J.

NECESITO PARA EL 15 CASA quinta o chalet con baño para poca familia. Canon hasta $ 300, barrio alto. Dirigirse A. P. Casilla 1265. 6-J

ARRIENDO CASA MUY BUENA, Castro 570, llaves Las Heras 1532. 3-Jul.

300 ARRIENDASE CASA CERCA Forestal. Lastarria 293. 6-Jul

93 PESOS, SE ARRIENDA CASA con cinco piezas, cocina, agua potable, luz eléctrica; calle Santo Domingo 4725. Pasar por San Pablo, hasta los Aromos. 3—Jl.

280 CUMMING, BAJOS, 6 HABITAciones, patio, servicios. Pedro L. Riveros. Agustinas 1252. 4-J

265 GARCIA REYES, BAJOS, 5 HAbitaciones, patio, servicios Pedro L. Riveros. Agustinas 1252. 4-J

220 LORETO, BAJOS, A 1 CUADRA Parque Forestal, 7 habitaciones, 2 patios, servicios. Recién refaccionada. Pedro R. Riveros, Agustinas 1252. 4-J

ARRIENDO CASA CON 3 PIEZAS, baño, cocina, con luz eléctrica y agua potable en $ 185. Libertad N.o 128. 3-J

SE ARRIENDA UNA CASA 5 PIEzas. Rogelio Ugarte 1151. 3—Jl

ARRIENDO CASA, CINCO PIEZAS declaradas higiénicas. Madrid 1624. 3—Jl.

ARRIENDANSE CASAS HIGIENIcas desde 175 hasta 380 pesos en calles Maestranza 623, Ricaurte 379, Ricaurte 558. De 2 a 5. 3-J

290 PRECIOSA CASA CHICA, SAla baño instalada. Bellavista 0535. Jl-7

490 EXTENSO CHALET NUEVO, precioso jardín. Bellavista 0655. 7-J

ARRIENDO CASA RECIEN CONStruída, 22 piezas altos, bajos para cualquier negocio industria. Grajales 2956. Tratar: San Alfonso 175. 3-J

NECESITO ARRENDAR CASITA chica, moderna, con dos dormitorios y pieza toilette instalada. Se prefiere barrio alto, en Ñuñoa o Providencia. Pago hasta 200 pesos sin agentes. Contestar. Casilla 2771. 7-J

$ 150, 180, 255 Y 300, ARRIENDO casas nuevas, todo confort, a cuadra y media río. Av. La Paz 283. Jul.-4

$ 500 ARRIENDO COMODA CASA en bajos, ocho piezas, fuera dependencias. Gran hall, en Brasil 158. Tratar Alonso Ovalle 1467. 4-Jl

CASA QUINTA ARRIENDO ÑUñoa. Avenida Central 417. 3-J-

$ 100 ARRIENDASE ALTOS, SANta Rosa 1690, cuatro piezas y servidumbre. 3 J

$ 750 ARRIENDO RESIDENCIA LUjosa, recién terminada, 8 habitaciones, todo servicio, calefacción. Vicuña Mackenna 62. Calle Nueva 11. — Valdivieso. 3—l.

ARRIENDO CASA QUINTA hasta 200 mensuales, pudiendo aumentarse según superficie terreno. San Diego 1498. 3-Jl

$ 400 ARRIENDASE CASA ALTOS, siete piezas, fuera servicio. Gas y luz eléctrica. Tratar: Huérfanos 1530. 3—Jl.

CASA EN BARRIO VERGARA A Castro necesito arrendar, canon $ 600. Teatinos 86.

EN DELICIAS DE EJERCITO A Estado necesito casa para médico. Teatinos 86.

URGENTE NECESITO ARRENDAR casa moderna, casi central. Pago hasta $ 800. Teatinos 86.

ARRIENDO EN EJERCITO ALTOS espléndidos en $ 600. Teatinos 86.

LUJOSA Y COMODA CASA MOderna en Moneda, centralísima, de tres pisos, garage y todos servicios, por ausentarse dueño Europa. Canon $ 2,000. Teatinos 86.

EN SOTOMAYOR, MUY CERCA Alameda, arriendo casa cómoda recién construída. Canon $ 600. Teatinos 86.

SEÑORA SOLA Y EMPLEADA NEcesita casa chica o departamento independiente. Casilla 3834.

ARRIENDO CASA 7 PIEZAS, PArrón, luz eléctrica. Santa Elena 922.

CASA CON 4 PIEZAS, ARRIENDO barato. Victoria 310, entre Lira y Sierra Bella. 4—J

CASA DOS PIEZAS, CUARTO BAño, cocina, luz eléctrica, sitio para góndolas, arriéndase Independencia 1898.

ARIENDO CASA RECIEN REFACcionada, 3 patios, 7 piezas. San Francisco 1681.

ESPLENDIDA CASA MODERNA para poca familia, arriéndase en Cerro 67. 4—J.

Departamentos

ARRIENDASE DEPARTAMENTO Y pieza sin muebles. Santa Lucía 278. J-2

CONFORTABLE DEPARTAMENTO arriendo prefiero caballero. Bandera 236. 3—Jl.

DEPARTAMENTO PIEZAS BALCON arrienda casa familia. Prat 66. 3—Jl

ARRIENDO DEPARTAMENTO A personas sin niños. Herrera 339. 4—Jl.

EN CASA CON PATIO ARRIENDO departamento. Andrés Bello 685. 3—Jl.

200 ARRIENDASE CASA CONDOR 888, cinco habitaciones, gas, electricidad, servicios.

EN CASA DE MATRIMONIO EXtranjero, sin niños, arriéndase lindo departamento sin muebles, con baño, a matrimonio solo. Coquimbo 1179. 3—Jl.

SE ARRIENDA DEPARTAMENTO casa particular. Rosas 2385. 3-Jul.

ARRIENDASE $ 140. FLAMANTE departamento independiente, cuatro piezas, baño. Delicias 4305. 3—J.

BUEN DEPARTAMENTO ARRIENDO. Maipú 124. 4-J

COMODO DEPARTAMENTO arriendo. Huérfanos 2729.

$ 250, DEPARTAMENTO INDEPENdiente, seis habitaciones, dos patios, árboles, parrón. Unión Americana N.o 539.

SE ARRIENDA UN DEPARTAmento de dos piezas y cocina en Carmen 552. 4—J.

90 ARRIENDASE DEPARTAMENto personas honorables Avenida Matta 1121 San Diego

DEPARTAMENTO DOS PIEZAS, balcón calle, arriéndase a persona honorable. Tratar: Dávila 954.

Piezas

ARRIENDO DOS ESPLENDIDAS piezas, balcón a la calle, en casa honorable. Alameda 2188. 4-Jl

SE ARRIENDA UNA PIEZA A LA calle a matrimonio o persona sola en Doctor Bruner 654, cerca de carro Lira. 3 J

ARRIENDANSE PIEZAS, SAN ISIdro 95. 3 J

$ 30 PIEZA, CORREDOR, COCINA, señora sola. Sotomayor 1015. J-3

PIEZA PARA MATRIMONIO A LA calle o interior. Lira 176. 5-J

EN CASA DE RESPETO ARRIENdase una pieza Gálvez 1018. 4—J

ARRIENDASE DOS ESPLENDIDAS piezas balcón calle a caballero y matrimonio solo, en casa familia honorable sin pensionistas. Santo Domingo 2008.

SE ARRIENDAN DOS PIEZAS AV Las Quintas 673.

Dos o 3 PIEZAS ARRIENDANSE casa familia Diez de Julio 722 (al llegar Santa Rosa). 4—J

ARRIENDO PIEZA DEPARTAMENto balcón. Alameda 2766. 7-J

ARRIENDASE DOS PIEZAS A CAballero sólo o matrimonio sin niños. Porvenir 143. 5 J

SE ARRIENDAN DOS PIEZAS A señoras solas. Libertad 535. 4—J.

MATRIMONIO SOLO ARRIENDA pieza calle, independiente. Serrano 682.

PIEZAS BARATAS. SOLO PARA mujeres, arriendo Gálvez 276. 4—J.

12. — Compra y venta de casas y sitios

30,000, SIN AGENTE. IRARRAZAval 1060. Doce piezas. 3-Jl

VENDO CASA 4 PIEZAS 10 x 49 Comuna San Miguel. Prat 256. 4J

$ 98,000 GALVEZ CENTRALISIMA, habitación y renta. Produce $ 10,200 anuales. Debe $ 60,000 Caja Ahorros. Adriasola. Morandé 235. 3-J

VENDO FLAMANTE CASA $ 53,000 Santa Rosa 322, hall, salón, comedor, toilette, 4 dormitorios, dependencias, tramitación hecha por la Caja de Empleados Públicos. 4 J

18,000 CASA NUEVA CINCO PIEzas, dependencias. Giraldi 1360, próxima Avenida Salvador. 3—Jl.

SE HACE TRASPASO AUN SITIO con dos piezas en calle. Dávila Larraín 2212. 4-J.

CASA DE DOS PISOS VENDO. ROgelio Ugarte 1378. J-6

$ 25,000 VENDESE CASA CALLE Andes 3778, 6 piezas, 2 patios, luz eléctrica. Tratar: Federico Scott 15. 4-J

CERCA DE RECOLETA VENDO casa inconclusa cal y ladrillo facilidad o permuto Avenida Chile 563. Góndolas 7. 5—J

38.000 EXTENSA CASA AVENIDA Francia un paso Independencia Todo confort San Ignacio 169.

COMPRO SITIO ERIAZO 500 a mil metros esqu. urbana Molina 330.

$ 42,000 VENDO CASA BUENOS Aires 233, seis piezas, hall, baño, cuatro servicios y dos patios. 4—J.

CASITA VIEJA, BARRIO CENtral, compro R. S. De la Barra 337.

25,000 VILLA TERESA. ESQUINA, fachada ladrillo, seis habitaciones servicios. Debe 6,000. Tasación Caja 28,000. Barros. Bandera 78.

OCASION VENDESE CASA ESQUIna, gran porvenir, 658 m². Domeyko 2010. 7—J

$ 26,000 CASA ELEGANTEMENTE pintada, empapelada, estuco piedra. Madrid 1171.

SE VENDE DE OCASION CASA calle Libertad 1347. Tratar Teatinos 943. 5—J.

13. — Compra y venta de negocios

VENDESE LAVANDERIA CON mucha clientela; se da a prueba. Maestranza 130. 5-J

VENDO EL ANTIGUO Y ACREDItado negocio de abarrotes, frutos del país y mercería, mejor situado en Providencia, frente Pedro de Valdivia, tratar con su dueño en el mismo negocio. Providencia 2258. (Sin comisionistas). J-28

VENDO HOTEL RESTAURANT, situación en plena plaza, concurridísima, contrato tres años, arriendo bajo, pequeño capital, entradas diarias $ 400. Lira 650. 7-Jl

POR ENFERMEDAD DE SU DUEño y no poderlo atender se vende el antiguo y acreditado almacén "La Balanza" San Diego 1201

REGALO GRAN NEGOCIO VENDO 4 kioskos cigarrerrías y por separados Pasaje Matte. Ordenes Delicias 405 a.

SE VENDE EN CISTERNA EL ALmacén cooperativo proveedor del personal del Ferrocarril eléctrico de Santiago a San Bernardo con muy buena clientela. 4—J

POR NO PODERLO ATENDER se vende bar y restaurant; buena clientela Diez de Julio 367. 4-J

3.000 VENDO NEGOCIO MENEStras Santa Isabel 368 3—Jl

SE VENDE RESTAURANT CON cigarrería y lustrín situación inmejorable Huérfanos 824 frente al Teatro Victoria por contrato por cinco años en la suma de $ 10.000 4—J

NEGOCIO OCASION POR ENFERmedad vendo bajo precio Almacén con bodega vinos. Esquina bien central recién instalada. San Isidro 172 4—J

CIGARRERIA $ 700 VENDESE.— San Diego 252.

ESPLENDIDO NEGOCIO PENSION vendo por cambio giro. Venta 150 a 250 pesos diarios, todo contado, arriendo regalado. Lo doy a prueba tiempo que quieran, 12 a 2 y 7 a 10. Sama 1185. 4 J

$ 1,600 VENDO ALMACENCITO surtido, cómoda casa, cuadra y media Avenida Matta, Carmen 1349. 5—J.

OCASION VENDO ALMACENCITO a puerta de un conventillo, con clientela formada, por no poderlo atender. Tratar y verlo San Pablo 2171 3—J.

CARNICERIA, INMEJORABLE SItuación, esquina, vendo por enfermedad. Santa Rosa 402. 4—J.

RESTAURANT BAR, BUENA SItuación, negocio seguro, vendo por ausentarme del país. Chacabuco 12 B. 4—J.

VENDO DE OCASION Y CON FAcilidades de pago, negocio de fácil manejo, único en Chile; poco capital. Beneficios seguros. Sin agentes. Andrés. Correo 2.

$ 14,000 VENDO BOTICA POR NO saber atenderla, barrio urbano, muy comercial. En especial conviene a Farmacéutico. Por carta Nueva Escanilla 1422.

POR VIAJE EUROPA VENDO EN $ 25,000 industria fácil, enorme colocación en Santiago, utilidad segura mensual, $ 3,500 a 4,000. Lira 650. J-4

SE VENDE ALMACEN, INSTALAción completa, tiene seguro. Cóndor 939. 5—J.

POR IRME OBLIGADAMENTE Europa, vendo muy antiguo Bar-Restaurant, libre 200 metros, parte central, buenas ventas. Tratar: Lira 650.

VENDESE ESTABLO, NUMEROSA clientela. Maipú 85. 5—J.

ESPLENDIDO NEGOCIO TRASPAso por enfermedad, numerosa y escogida clientela. La Bolsa 63. 6—J.

VENDO CARNICERIA, POR VIAje, Madrid esquina Maule. 3 J

VENDO ALMACEN POR NO POderlo atender, buena situación. Poco capital. San Pablo 2419.

POR AUSENTARME DE SANTIAGO vendo negocio de abarrotes, buena situación arriendo barato, buenas ventas. Nataniel 902. 3—Jl.

VENDO ALMACEN, SITUACION comercial, rebajo capital a voluntad comprador. Almacén. Moneda esquina Fontecilla. 3—Jl

$ 3,000 VENDO BAR SANTA ROsa, patente $ 500, 1.a categoría. Maipú 29. 3-Jul.

CARNICERIA ESTABLECIDA SIEte años, se regala ocasión, ausentarse urgentemente dueño, Santiago. Buena venta. Dardignac 199. 3 J

VENDO LAVANDERIA DE OCAsión por viaje urgente al Norte, muy buena clientela. Serrano 241. 3-J

VENDO BAR RESTAURANT con mucha clientela, en el centro; informes. Nicolás Palacios 1155. 3-J

VENDO ESPLENDIDO NEGOCITO bien situado, poco capital. Purísima 177. 3—Jl.

VENDO NEGOCIO ABARROTES, puertas cité. San Francisco 330.

VENDO CARNICERIA, ANDES 2582

SE VENDE ANTIGUA Y ACREDItada lavandería. Av. Matta 954. 4-J.

VENDO EL ANTIGUO Y ACREDItado negocio de abarrotes, frutos del país y mercería situado en Providencia frente a Pedro Valdivia. Tratar con su dueño en el mismo negocio. Providencia 2258. 5—J.

VENDO ALMACEN CASI REGAlado. San Francisco 840. 3—J.

GARAGE RANCAGUA CON TRASmisión eléctrica, soldadura autógena, taladro grande con juego brocas, fragua con ventilador, esmeriles y galpón, todo nuevo, se vende por apuro viaje; es de mucho porvenir. Dirigirse A. Risueño, San Martín 343, Rancagua. 5—J.

PELUQUERIA VENDO, POCO CApital, arriendo barato, mucha clientela. Victoria 784. 4 J

BOTICA VENDESE ESPLENDIDAS condiciones, escribir: Correo 2, Alberto Sánchez. 3 J

POR VIAJE FORZOSO VENDO NEgocio abarrotes muy barato. Tratar: Delicias 3059. 3-J

VENDO LA ANTIGUA PENSION Italia en Chile. San Diego 855. 5-J.

SE VENDE NEGOCIO ABARROtes con anexo por enfermedad. Sama 1610. 3-J

DE OCASION, VENDO LAVANDEría. Echaurren 55. 3—Jul

POR AUSENTARME DEL PAIS vendo el acreditado "Bar Saquito", libre 200 metros. Mínimum, 3,000 pesos. 10 de Julio 148. 3-Jl

POR AUSENTARME DEL PAIS vendo restaurant clasificado en 2.a categoría, libre 200 metros; instalación nueva; venta 7,000 mensuales. Tratar 10 de Julio 236. Mínimum: 16,000 pesos contado. 3-Jl

14.—Citaciones

COMUNIDAD MINERA BANDA Roja del Tinguiririca.—De acuerdo con los estatutos, se cita a reunión ordinaria de accionistas para el Miércoles ocho del presente, a las 4.30 P. M., en los salones de "La Nación".—Santiago, Julio 1.o de 1925.—El directorio. 5-Jl

COMPAÑIA DE SEGUROS LA ALEmana — En conformidad a lo dispuesto en el artículo 22 de los estatutos, cítase a los señores accionistas a junta general ordinaria para el 13 del presente mes a las 3 1|2 P. M. en Bandera 164. — El Presidente.

15.—Compra y ventas varias

OFREZCO MANTEQUILLA, PAPAS consumo y semilla, por carros, puesto cualquiera estación. Emilio 2.o Vyhmister. Puesto Varas. Octubre 20

VENDO TOTORA. SAN PABLO N.o 4260. 8—Jl.

VENDO CUATRO TAMBORES FIErro galvanizado grandes, Victoria 722. 3 J

BANCO CARPINTERO VENDO BArato. Prat 1731. 6-J

VINOS COMPRO POR MAYOR tinto y blanco. Cosecha 1924-25 precios y cantidad tratar de 12 a 1 P. M. Calle Juan Vicuña 1423.

SAL FINA, PAQUETES, $ 20 MIL puesta domicilio. 5—J.

OBLEAS VACIAS VENDO DESDE una caja. Morandé 450, oficina 47. César Herrera.

VENDO POR VIAJE A EUROPA.— Utiles, máquinas para espejos y marcos de lata redondos, cuadrados. Enseño fórmula y trabajo. Magnífico alambique, capacidad 170 litros diarios. Moldes, útiles para juguetes cartón piedra, enseño trabajo y fabricar moldes. Moldes, útiles fabricar artículos religiosos de propaganda, utilidad comprobada 200 por ciento. Galpón 50 planchas blancas, 60 negras primer uso. — J. O. P., casilla 1605. 4—J.

OCASION: RADIADORES GAS VApor $ 25 sección, id. aire $ 15. Estufas parafina $ 25. García Reyes 40.

DE OCASION SE VENDE O SE cambia por grupo de aves una incubadora importada para 250 huevos, en perfecto estado. Ramírez 58-A.

COMPRO LANA, COLCHONES VIEjos. Independencia 375. 7-J

SACOS USADOS DE CEMENTO, compro. Arauco 1045.

PUERTA CALLE, MAMPARA, dos baños vendo. Diez de Julio 537.

SE VENDE COCINA. HUERFAnos 634. 4—J.

TANINO PARA VINOS, CLARIFIcar y conservar, vendo 5 pesos kilo, mejor que extranjero. Erasmo Escala 2219. 5—J.

APAS, ECHARPES Y CUEROS de chinchilla compro cualquier estado, escribir Casilla 4565. 3-Jul.

FONDO DE FIERRO FUNDIDO vendo Unión Americana 77. 29 J

TAMBORES GALVANIZADOS DE 200 litros, para bencina o alcohol, vendo 25. Dardignac 154. 3 J

SE VENDE MIMBRE BARATO. — Canastero, bien profesión. Maestranza 1383. 3 Julio

800 KILOS TIPO FUNDIR, BARAtísimo, vendo, Avenida Matta 739. 4 J

MONTURA CHILENA, OTRA INglesa, vendo, baratísimas, Nataniel 1179. 3 J

TINA DE BAÑO CALENTADOR chico y cocina a gas con horno vendo muy barato. Marcoleta 451. J-3

ASERRIN BLANCO Y DE HUINcha, por grandes y pequeñas partidas, vende el depósito Nataniel 705. 3J

ROMANA, DE OCASION, COMPRO, Nataniel 705. 3-Jul.

VENDO ESCOPETA IDEAL, seis erres; calibre 12. Tratar: Diez de Julio 265 4-J

ROMANA DOS MIL KILOS VENdo ocasión. Bulnes 216. 3—Jl.

DE OCASION VENDO UNA COCIna a gas dos hornos, un lavatorio muralla, un w. c. de patente y dos estufas a gas. Domeyko 2469. 4—J.

TORNILLOS PARA SILLAS GIRAtorias, a $ 30 vendo. Cuevas 875. 3 J

Cuerpo de Bomberos

2.a COMPAÑIA DE BOMBEROS "Esmeralda". —Cítase a la Compañía a Academia Teórica, para hoy Viernes 3 del presente, a las 9.45 P. M. — El Ayudante.

TERCERA COMPAÑIA BOMBEROS Bomba Claro y Abasolo. — Cítase la Compañía a Academia general, para hoy Viernes 3 del presente a las 9.30 P. M. Uniforme de trabajo. Reunión en el cuartel. — El Ayudante.

5.a COMPAÑIA DE BOMBEROS.— Cito a la Compañía a ejercicio para el Domingo 5, a las 10 A. M. — El Secretario.

5.a COMPAÑIA DE BOMBEROS.— Cito a la Compañía a Academia y Ejercicio para hoy Viernes 3, a las 9.45 P. M., con uniforme de trabajo. — El Secretario.

5.a COMPAÑIA DE BOMBEROS. — Cito a la Compañía a academia y ejercicio para los días Miércoles 1.o y Viernes 3 a las 9.45 P. M. Uniforme de trabajo.—El Secretario. 3-J

16.—Dentistas

CLINICA DENTAL PRAT 578. Atiéndenla tres dentistas. Extracciones absolutamente sin dolor; dentaduras, composturas, rápidas. Facilidades pago. Atención nocturna. Jl. 10

DENTISTA ALFREDO MUÑOZ Lobos; extracciones sin dolor, somnoformo, puentes, placas. Compañía 1852. 10-Jl

CLINICA DENTAL, DELICIAS 886. Precios bajos. 3—1.

GABINETE DENTAL, SAN D[illegible] 964. Extracciones, tres pesos. Dentaduras con, sin paladar, hora fija. Trabajos rápidos, económicos. Dentista titulado Chile Europa.

17.—Escuela de Chofe-res

ESCUELA PRACTICA CHAUFFEUR mecánicos, cursos diurnos, nocturnos, Vicuña Mackenna 456 11 J

18.—Extravíos y llazgos

BUENA GRATIFICACION A devuelva a Blanco Encal una billetera extraviada ayer misma avenida entre Es Echaurren.

GRATIFICARE DEVOLUCION letín perdido ayer, entre Central y Delicias 2413.

19. — Empleados comercio y ofici (Pedidos y ofrecido

SEÑORITA PARA MAQUI escribir necesítase. Presentar a 6 P. M., Estado 91, oficina

SEÑORITA O SEÑORA PAR tadora, necesitamos. Dirigi dicando pretensiones de suel formes de otras partes, dond desempeñado el mismo puest silla 1134.

SEÑORITAS CON BUENAS mendaciones se necesitan; fácil, independiente y muy nerativo. Bandera 78, oficina

JOVEN 4.o AÑO HUMANI ofrécese principiante oficina da 2490.—A. P. P.

OFRECESE SEÑORITA POR do inglés, francés y españ empleo oficina o para ens chos idiomas. Dirigirse a casilla 880.

JOVEN COMPETENTE EN tabilidad necesitamos. Dirig referencias. Casilla 3200.

VENDEDOR VIAJERO CA años zona central, clientela vente, ofrézcome casa ab Certificados. Conferencia 4 tiago.

SEÑORITA HONORABLE para trabajo fácil necesito Recoleta 901 B.

SEÑORITAS NECESITAMOS der domicilio artículo esta do, comisión. Depósito die Ramírez Huth. Calle La Bo

NECESITO CORREDOR tente, Hotel Biarritz. Chacab

SEÑORITA BUENA LETRA cajera oficina propiedades, to, sueldo 200 pesos. De fianza de 10,000. Tratar: 904, de 1 a 3 P. M.

EMPLEADOS COMPETENT ra mostrador y con buena mendaciones, se necesitan 1036.

ESTUDIANTE UNIVERSI dispone horas para ocupa cente. Dirigirse: Roque. Medicina.

ALEMAN HABLA CASTELL sabe comercio completo, bu pación en casas mayorist W. Maestranza 132.

JOVEN CON MAS DE SE de práctica en el ramo de tes, competente en la vent talle, buenas recomendacio ofreco Prefiero con italian puertas adentro. Emilio Mu rreo N.o 2.

JOVEN COMPETENTE E rrotes, práctico en venta trador, buenas recomendac ofrece. Por carta: C. Toesca 2532.

JOVEN DISPONE FIANZA tico contabilidad desea apre mercio abarrotes o industr Z. Correo 7.

EMPLEADAS, EMPLEADOS cesitamos. Altos Baños Sa mingo

22.—Hoteles y pe-nes

"IMPERIAL" CASA DE RE cia, departamentos conforta ra familia o personas sola ción esmerada. Comida esti liar. Moneda 977.

PIEZAS PENSION ECONO Gálvez 630.

CENTRALISIMO PIEZA A L lle amobladas, pensión. A 315.

PENSION CON PIEZA A dase a personas honorables Rosa 215.

ALAMEDA 975, PIEZAS A da, pensión caballeros ho

SE ARRIENDA UNA PIE o sin pensión. Lira 708.

PRAT 187, ARRIENDO PIE cón calle, con pensión.

DEPARTAMENTO CALLE, sión. Carmen 135.

ARRIENDO UNA PIEZA CO sión. San Isidro 656.

CASA RESIDENCIAL PAR norables familias o personas por días, meses. Estado 75, dormitorios, salitas, baños dos, excelente comida uso pensión de mesa por mes dueños atienden personalmen tribuyendo la deferencia de tinguidos huéspedes. Precio dicos. Teléfono 3705. Spoken.

$ 150 PIEZA CON ESPL pensión, Maturana 558, a un Catedral.

PIEZA CON ESPLENDIDA sión, 150 pesos. Maturana Catedral.

PIEZA BALCON CALLE E riores, con o sin pensión, milia. Tarapacá 850.

PENSION PIEZA AMOBLADA balcón, desde $ 140. Morandé

DEPARTAMENTO CALLE, sión, casa sin pensionistas guirre 568.

PIEZAS Y PENSION PARA trimonios o caballeros 545.

ARRIENDO PIEZA AMOBLADA pensión. Alameda 286.

ARRIENDASE DEPARTAM calle con sin pensión. San 311.

PENSION ITALIANA, REGIO mitorios a la calle, Ahumada Ascensor 2.o piso.

100 PENSION PIEZA AMOB mesa, 70. Frente Estación Artesanos 909.

MONEDA 2465, PIEZA AMOBLADA, pensión matrimonio o caballero.

$ 300 PIEZA CALLE CON ESPLENDIDA pensión, a ·iendo matrimonio. Maturana 558, paso Catedral. J-4

MAGNIFICA PENSION PIEZA, balcones calle. San Diego 103. J-3

SE ARRIENDAN PIEZAS CON pensión, con o sin muebles. Pensión de mesa, 70 pesos. San Francisco 323. 5-J

ARRIENDASE PIEZAS CON O sin muebles; se da pensión. Rosas 1570. 16-J

ALAMEDA 777, CASA POCOS pensionistas, arriéndase lindas piezas para caballeros o matrimonios.— —Jl.

ESPACIOSA PIEZA AMOBLADA arriéndase con pensión apropiada para matrimonio casa tranquila. Serrano 190. 3—Jl.

PENSION PIEZA AMOBLADA, balcón desde $ 140. Morandé 791. 5—Pl.

ARRIENDO PIEZA CON PENSION. Gálvez 140. 3-J

DEPARTAMENTO A LA CALLE, con sin muebles, con pensión. Carmen 135. 5-J

DEPARTAMENTO TRES O CUAtro piezas arriendo. También doy pensión. Freire 590. 4-J

ARRIENDO PIEZA CON PENSION Sotomayor 148.

PARA MATRIMONIO GRAN PIEza bajos balcón calle con pensión. Pieza pensión Vergara 69. 12 —J

SE ARRIENDAN DOS PIEZAS con pensión a matrimonio o caballero solo. Zañartu 1095 Casa C. 4—J

SE ARRIENDAN PIEZAS CON penión Catedral 1249. 4—J.

SE ARRIENDA PIEZA A LA CAlle, con o sin pensión, en Serrano 115.

ALAMEDA 2465, PIEZAS CON pensión, matrimonio o jóvenes. 5-J

[illegible] PIEZAS AMOBLAdas, con pensión, 300. Maestranza 430.

PENSION PIEZAS CONFORTAbles. Santa Rosa 328.

DEPARTAMENTO INDEPENdiente y pieza calle, con pensión. Lira 176.

PENSION PIEZAS, PERSONAS SOlas, honorables. Rosas 1018. 4—J.

MAGNIFICAS HABITACIONES amobladas y espléndida pensión, ofrécese en Moneda 840. 4—J.

PENSION ESPAÑOLA, RECIBE pensionistas, 21 de Mayo 547.

23.—Instalaciones y accesorios para negocios. (Compra y venta)

VENDO HERMOSA VIDRIERA, caja de fondo y caja registradora. Delicias 3297. 3—Jl.

VENDO BUENA INSTALACION para almacén, 16 metros, y varias mercaderías. Irarrázaval 1214. J-3

$ 120 VENDESE DOS MOSTRADOres, dos armazones, se arrienda el local. Olivos 734. 3Julio

ROMANA CALCULADORA PARA carnicería vendo barata. San Diego 1826. Administrador. 3-Jul:

PELUQUEROS: MUEBLES, SILLOnes, nuevos. $ 280. Martínez de Rozas 3340. 4-J

SE VENDEN UTILES DE LAVANdería. A. Barroso 725. 6—J.

VENDO INSTALACION NUEVA DE Pastelería y frutería Tratar Santa Isabel N.o 199. 4—J

ESTANTERIA CHICA APARATO neumático realízase. Vicuña Mackenna 1080. 4—J

24—Instrucción y Educación. (Colegios, academias y profesores))

PEDAGOGA ENSEÑA PREPARAtorias especialmente inglés. F. G. Vergara. Correo 6. Jn-9

CONTABILIDAD, TAQUIGRAFIA, Mecanografía, Inglés, Aritmética. Instituto Pinochet Le-Brum. Huérfanos 1657. 3-Jl.

"INSTITUTO MERCANTIL" Merced 882. Contabilidad permanentemente. 4-Jl

$ 5 MENSUALES, ENSEÑANZA RApida escritura máquina. Ricardo Santa Cruz 757. 6—Jl.

PREPARO EXAMENES FRANCES, Inglés. Esperanza 58. 5-J.

CURSOS CONTABILIDAD DIURnos, nocturnos, Aritmética, Taquigrafía, Redacción Idiomas. Cursos especiales para señoritas. Escritura máquina $ 10. Instituto Técnico Contabilidad. Puente 637. 6—J

CONTABILIDAD SIN PROFESOR Ejemplar $ 5 realízanse 10 de Julio 356. 4—J

CURSO "ROYAL" ESCRITURA máquina, ambos sexos funcionando. Enseñanza rápida en días y horas a elección. Módico derecho matrícula. Prospecto e inscripciones: Delicias 340, 9-12 y 3-7.30. 5—J.

RECIEN EMPEZARON NUEVOS Cursos Contabilidad, Taquigrafía, Idiomas, Dactilografía. Matrícula Abierta. Instituto Comercial. Agustinas 1060.

CINCO PESOS, ENSEÑANZA MAquina, cuentas, taquigrafía, idiomas música, bailes. Altos Baños Santo Domingo.

ENSEÑANZA RAPIDA PERFECTA! Contabilidad, escritura máquina. — Instituto de Contabilidad. Bandera 154. 6-J

25.—Instrumentos musicales, afines y accesorios. (Compra-venta y composturas)

MAGNIFICO PIANO VERTICAL de ocasión, se vende. San Pablo 2395, relojería. 5—Jl.

PIANO ALEMAN TRES PEDALES Véndese. Santos Dumont 482. 6—J.

VICTROLAS "VICTOR" Y OTRAS marcas, desde $ 180, vendo. San Pablo 2215. 12—Jl.

DISCOS "VICTOR", "VOCALION", "Pathé" y otras marcas realiza una gran partida. San Pablo 2215. 12—Jl

¡OPORTUNIDAD! CUATRO PESOS, discos victrola, Bandera 191. 4-Jul.

1.800 PIANO ALEMAN FLAMANTE San Ignacio 169.

PIANO ARRIENDO Huérfano 2729.

OCASION COMPRO, VENDO DIScos. San Diego 129. 6—J.

PIANO ERARD VENDESE 1,600 pesos. Bascuñán 466. 6—J.

PIANO VERTICAL VENDO 1.300 pesos. Madrid 739. 4—J

26.—Libros y estampillas

LIBROS COMPRO, SAN DIEGO 105. 6- J.

VENDESE BIBLIOTECA ELECtricista práctico. Moneda 2866. 3 J

TESORO DE LA JUVENTUD, PERfectamente nuevo: vendo barato. Maipú 30. Casa 6.

DICCIONARIO ENCICLOPEDICO Hispano-Americano, 28 volúmenes, véndese ocasión. Concepción 74 a. Providencia.

27.—Medicina

GONORREAS, AUNQUS ANTIGUAS estrechez, orquitis ,curan radicalmente. Glóbulos Pérsicos. Boticas surtidas. 16-3

GONORREAS, SIFILIS, IMPOTENcia, curación radical, rápida en ambos sexos. Se atiende consultas por correspondencia. Clínica del Doctor Julio Lefevre, De 10 a 12, 4 a 7. Bandera 736. Julio 17

JUVENTUD: NO MAS GONORREAS fuera costagio, salud, limpieza; Glóbulos Kaddé, llegó Daube, Botica Belga, San Diego 591, esquina Eyzaguirre, 26 Jl.

ALIMENTE SU NIÑO CON ALImento fosfatado "Little Boy", véndese todas boticas. 24-J

REARGON CURA LA GONORREA en menos de ocho días, completamente, sin dolores. 3-A.

EXEMA, GRANOS, SARNA, LLAgas, cortaduras, zarpullidos, desaparecen usando Pomada Cadum.

28. — Materiales de construción. (Compra y venta)

CONSTRUCCIONES MODERNAS, "PATENTADA", verdaderamente económicas, elegantes, resistentes.— Arquitecto. Casilla 3941. Julio 30

REALIZO CLAVOS A 0.80 EL KILO de alambre y fierro. San Pablo 2370, 3-J.

TEJAS USADAS, VENDO, DOY puestas domicilio. República 24.

SE VENDE UN PORTON DE DO. hojas, grande. Calle Crédito 442.

ADOBES NUEVOS VENDO DOS mil. J. Velasquez 98. 3—J.

VENDO PLANCHAS DE ZINC usa.das Coquimbo 717.

VENDO CINCO BALCONES FIErro 1 metro ancho. Víctor Manuel 1951.

29.—Máquinas, motores, afines y accesorios. (Compra-venta y composturas)

SE VENDE UNA MAQUINA DE hielo en perfecto estado, de 6,000 calorías p. h. Precio de ocasión. Suc. Gmo. Otto. Victoria 10-J

MAQUINA PIE SINGER BOBINA, otras de mano vendo baratísimas. Nataniel 1179. 3 J

VENDO DE OCASION, MAQUINA para aparar y coser zapatos. Loreto. Pasaje Marconi 280. 3-J

COMPRO MAQUINA ESCRIBIR viajera. San Pablo 2786. 3-J.

DE OCASION VENDO MAQUINA Singer. Chiloé 1745. J-4

COMPRO TORNO PARA MADERA. P. W. Maestranza 132. J-3

DECAUVILLE, RIELES, CALDEros, tubos vende. Sotomayor 41. 4 J

VENDO MAQUINA SINGER DE mano, Cuevas 1429. 3 J

MOTOR DE 4 HP., MUY BARATO, se vende. Santa Rosa 293.

VENDO MAQUINA DE ESCRIBIR Williams Maule 1080. 4—J

VENDO REVOLVEDORA Y SOBAdora chica. Andes 2230. 4-J.

30.—Muebles. (Compra y venta)

ANTICIPO FONDOS POR MUEbles a consignación. Compro menajes. Casa de remates, San Antonio 74. 28-Jul.

MUEBLES DORMITORIOS, COMEdor, salones, escritorios, variedad estilos, modelos, roble americano. Precios bajísimos. Facilidades pago. Especialidad sillas, desde cien pesos docena; gran variedad. Antes comprar, venga consultar precios. Fábrica Nacional de Muebles. Serrano 398. N. O.

LINDO DORMITORIO CALLE, piezas interiores, arriéndase San Antonio 438. 4 J

COMPRO DORMITORIOS, COMEDOres, roperos, peinadores, aparadores, toda clase muebles, San Diego 460. 27J Jl.

JUEGO MUEBLES DORMITORIO, vendo ocasión. Independencia 1141.

MUEBLERIA LA MODERNA, VENdo roperos, peinadores, cómodas, catres, mesas, sillas. Precios convenientes. San Diego 872. 4-Jul.

COMPRO VENDO CONSTANTEmente toda clase de muebles. Santo Domingo 936. 10—Jul

VENDO AMOBLADO DORMITORIO ropero tres cuerpos $ 1,200. Santa Elena 871. 3—Jl.

$ 1,900 REGALO BILLAR FRANcés, con todos sus útiles, en perfecto estado. Santo Domingo 563. 3-J

MUEBLES: OFRECEMOS CUALquier estilo. Precios muy ventajosos. Entrega inmediata, grandes facilidades pago. Consulte nuestras condiciones. Fábrica Sociedad Nacional de Muebles y Maderas, Copiapó 1060, entre Prat y San Diego. 31-J

LINDO JUEGO DE TE, PLAQUE fino, lindo juego de lavatorio plaqué fino y varios objetos de valor encontrará en Matucana 550. 3-J

VENDO AMOBLADO BLANCO dormitorio, de escritorio caoba y marroquí, cuadro al óleo, gobelinos grandes, cocina económica, alfombra, etc. Serrano 174. 4-J

PEINADOR Y VELADORES VENdo. Herrera 339. 4—Jl.

VENDESE BARATO MUEBLES COmedor. Olivares 1439. 3 J

VENDO MUEBLES. NATANIEL 1149. 3-J.

VENDO POR CAMBIO RESIDENcia, menaje de casa. Hay Victrola, ropero de 3, dos y un cuerpo, peinadores, escritorio, muebles comedor-salón, catres, cocina gas. Matucana 717 B. 3-J.

SE VENDE MENAJE DE CASA por ausentarse del país. Sotomayor 6. 4—J.

VENDO BILLARES, COPIAPO 1472

SE VENDE ALFOMBRA UNA PIEza con poco uso, un trinche moderno con mármol rosado, tina de baño para niño. Porvenir 975 esquina A. Prat. 4-J

PAGANDO LOS MEJORES PREcios, compro a domicilio toda clase de muebles, catres, cocinas y objetos de valor. Casa Remates y Consignaciones. Meiggs 65. N|o

PARAGÜERO LUNA CRISTAL 100 cómoda caoba catre bronce 130; colchones lana 131; aparador dos trinches 500; aparador 70; estufas parafina 30; alfombras desde 130; cocina chica 100; Variedad menajes realizo Moneda 1467.

VENDO DE OCASION TRES BIllares, con todos sus útiles; tratar: Independencia. Lo Negrete número 2615. 5-J

VENDO MENAJE DE CASA SANta Isabel 376.

AUTOPIANO AEOLIAN JUEGO salón comedor dormitorio, catres, colchones, realizo. — Precios bajísimos. San Ignacio 169.

$ 760 REGALO AMOBLADO DORmitorio moderno $ 110 paraguero.— Riquelme 741.

VENDO OCASION GRAN JUEGO comedor, estilo inglés, juego dormitorio, catre bronce, catres fierro; colchones lana, alfombra, roperos; cómodas, peinadores, veladores, espejos, sillas; aparadores, trinches, escritorios, cocinas económicas y toda clase muebles. San Francisco 106.

VENDO BARATISIMA ALFOMBRA nueva 3 por 4, trescientos; amoblado mimbre, 140; lámparas pie seda, varios. Compañía 1577.

VENDO MESA CORREDERA ROble americano, varios muebles. Delicias 3530. 4-J

OCASION COMPRO MESA COMEdor. Bascuñán 228. 4-J

POR AUSENTARME DEL PAIS, vendo de ocasión un escritorio de roble americano, 2 armarios para libros, dirigirse a casilla 2398. 4 J

RESCATO MUEBLES, PIANOS empeñados para su venta en privado o remate. San Antonio 74. Jul-28.

GRAN OCASION: VENDO ROPERO espejo, 160; peinador mármol, 140; estante libros, 45; cómoda, 40; alfombras y varios otros muebles baratísimos. Huérfanos 2494.

VENDO BILLAR. INDEPENDENcia 812.

BILLAR CHICO VENDO DIEZ DE Julio 537.

CATRE DE BRONCE PLAZA Y media vendo de ocasión. Delicias 452. 4-J.

APARADOR AMARILLO CON mármol y espejo, ocasión vendo. Maturana 790.

PEINADOR NUEVO, MARMAY Y espejo, cocina flamante importada vendo muy barata. Sotomayor 815.

AMOBLADO NOGAL FELPA GRAnate flamante $ 200; Luis XV bordado, 350; espejo grande, 90; estante libros, $ 50; cómoda nogal, 50; guardarropas, 60; aparador con vitrina, 130; rica cocina, 180. San Isidro 546.

CATRECITO LAQUE BLANCO DE niño, mesita, dos sillitas, colchita sin uso, vendo. Claras 720.

31.—Notificaciones comerciales

AL COMERCIO. — CON ESTA FEcha he comprado al señor Juan Vargas, su almacén de abarrotes ubicado en la calle San Ignacio 1901, no respondo por ninguna cuenta de la fecha en tres días. Santiago, Julio 1.o de 1925. — Mercedes Aedo. 4 J

HABIENDO COMPRADO NEGOCIO del señor Ramiro Goycolea, de la calle Avenida Italia 1701, no respondo por cuenta pasado tres días. Santiago Valdés. J-3

HABIENDO COMPRADO AL SEñor Carlos Lagos su negocio de pensión, ubicado en Franklin 987, no respondo de cuenta pasados tres días, desde el 3 del presente.—Samuel Medina. J-5

33.—Oficinas, locales y garages. (Ofrecidos y buscados)

LOCALES PARA ALMACENES U otro comercio, arriéndanse en Maestranza 631, $ 250 y en 10 de Julio 369, $ 350. Tratar: Ricaurte 358. De 2 a 5. 3-J

ARRIENDO BONITO ALMACEN, piso baldosa, habitaciones, situación centralísima, comercial, apropiado cualquier negocio. Alonso Ovalle esquina San Diego. 3-J

SE ARRIENDA ALMACEN. INdependencia 390. 3-J

SE ARRIENDA PARA GUARDAR auto o góndola precio muy bajo. Cotapos 1168. 3-J-

LOCAL APROPIADO PARA BODEga o industria arriendo, tratar Castro 711. 3 J

SE ARRIENDA UN GRAN LOCAL para mueblería o cualquier industria y una esquina para negocio. Cochrane 608, y 602. 4-Jul.

EN RECOLETA TERMINO GONDOlas arriendo local apropiado establo herrero o bodega, tiene habitaciones Tratar: San Francisco 107. J-3

ARRIENDO GARAGE EN CALLE Washington 1327. 3—Jl.

ARRIENDO LOCAL PARA ALMAcén. García Reyes esquina Andes. Tratar: San Pablo 2666. 4-J.

A MEDIA CUADRA PLAZA REgios departamentos a profesionales, precio muy conveniente, en 21 de Mayo 562, segundo piso.

ARRIENDO UN DEPARTAMENTO para negocio. Santa Rosa 667. J-4

ARRIENDO BUENA ESQUINA. Brasil 77. 4-J.

ARRIENDO DEPARTAMENTO Para negocio, Independencia 903. 3-J

ARRIENDO BOXES. GARCIA REyes esquina Andes. Tratar: San Pablo 2666. 4-J.

34.—Operarios para fábricas, talleres, etc (Pedidos y ofrecidos)

Tipógrafos

BUEN PRENSISTA IMPRENTA, San Pablo 2810, de 10 a 11.

Carpinteros y Mueblistas

MUEBLISTA COMPETENTE, NEcesito. Toesca 2570. 5—J.

Gásfiters y Hojalateros

NECESITO BUENOS GASFITERS. E. Ramírez N.o 837. 4—J.

NECESITO MAESTRO GASFITER, Madrid esquina Copiapó. 4-J

NECESITO OFICIAL GASFITER. Marín 359.

Zapateros

FABRICA CALZADO SE NECESItan cortadores de cuero y una descarnadora. Lira 965. J-5

MAESTRO PARA DIRIGIR TRAbajo en Fábrica de Calzado necesito. San Diego 933. 3-J.

Sastres y Costureras

SE OFRECE UNA COSTURERA EN modas y ropa blanca, prefiero casa particular, San Pablo 2877. 3 J

MODISTA COMPETENTE, SOMbreros señoras, necesito. Prefiérese tenga gusto para adornar. De 10 a 12 M. y de 3 a 7 P. M. Monjitas 851. 3-Julio

SASTRERIA BRILLAUD NECESIta buena composturera. Teatinos 420.

NECESITO BUEN COMPOSTURERO Santa Isabel 266.

COSTURERA EN MODAS, OFREcese trabajar en casa domicilio. Ramírez 61.

NECESITO BUENA AYUDANTA sastre. Cueto 885.

PANTALONERAS PARA CONFECción en casimir, necesítanse. San Diego 113. 4—J.

MAESTRO SASTRE, CON PENSION necesítase. Vicuña Mackenna 1080.

AYUDANTAS VESTONERAS, ENséñaseles terminar obra. Véndese máquinas. Vicuña Mackenna 1080. 4—J.

Varios

NECESITO AYUDANTE SOMBREros señoras. 4 Pasaje Balmaceda. 3-J

PREPARADORAS SOMBREROS PAra señoras, muy competentes, necesito, Agustinas 1778. 2 J

FUNDIDOR PARA BRONCE COMpetente necesito. Rosas 2020. 3-J

NECESITO NIÑA PARA TRABAjar en máquina caladora. Cochrane 442. 3—Jl.

PREPARADORA EN SOMBREROS de señoras, se paga buen sueldo.— Bandera 747.

NECESITO HERRERO COMPEtente pegar acero, ojalá práctico en sacabocados. Rosas 1836. 4—J.

NECESITO JOYEROS, SAN DIEGO 214. 4 J

OFRECESE JOVEN APRENDIZ mecánico o electricista, sin vicios, recomendaciones. Echaurren 366, casa 6.

PINTOR DE AUTOMOVILES, ofrécese a particulares y a garages, precios módicos. Trabajos garantidos. Toesca N.o 2432.

PLATEADOR NECESITO. BASCUñán 664.

NIÑA PARA HACER ESCOBILLAS engrampadas, necesito. Portal Granello, interior 32.

CORTADORES COMPETENTES buenas recomendaciones necesita la Fábrica de Calzado Bascuñán 1230. 5—J

ESPAÑOLA MODISTA O LLAVERA se ofrece para casa particular Delicias 1323. 4—J

PREPARADORAS COMPETENTES sombreros señora necesitamos Catedral 2001 esquina Brasil.

NECESITANSE MECANICO Y OFIcial, competentes en mecánica general y manejo de máquina frigorífica. Buenos jornales. Tratar de 1 a 7 en el Frigorífico de la Quinta Normal.

SOLDADOR A OXIGENO PARA muebles escépticos, necesitamos. Serrano 352.

TEJEDORA COMPETENTE A MAquina, que sepa también confeccionar, necesítase en casa particular. Tratar Cochrane 988, de 6 a 7 P. M. 5—J.

JOVENCITA VENDEDORA NECEsito. San Isidro 297.

35.—Oficios y servicios diversos. (Pedidos y ofrecidos)

Chauffeurs

OFRECESE CHAUFFEUR MECAnico serio, sin vicio para cualquier

CHOFER CASADO BUENAS RECOmendaciones $ 250 mensuales puertas afuera necesita Catedral 1465. 4—J

CHAUFFEUR NECESITASE, EJERcito, 192.

NECESITO CHAUFFEUR CON REcomendaciones. Ford cerrado. Cochrane 1891.

Peluqueros

PELUQUERO NECESITO FIRME con herramienta; trabaje bien. Independencia 236. 3-Jl

NECESITO PELUQUERO, DE FIRme. Salas 188. 3-J

PELUQUERO CON HERRAMIENtas necesito para Sábados, buen trabajo. Castro 596. 3—Jl.

PELUQUERO PARA VIERNES, SAbado. Chacabuco 13.

PELUQUERO NECESITO, ESMEralda 871.

PELUQUERO Y LUSTRADOR NEcesito. Castro 596.

NECESITO PELUQUERO CON HErramientas, Viernes y Sábado. Avenida Matta 347 J-4

NECESITO PELUQUERO FRANklin 865.

Cocineras

NECESITO DOS EMPLEADAS, una para cocina; otra para la mano. Avenida Francia 1050. 4-Jl

N.o 1,010	RESPUESTAS A NUESTROS LECTORES	JULIO 3 1925

LAS PERSONAS CUYAS CONSULTAS NO APAREZCAN RESUELTAS EN EL DIARIO, SERAN ATENDIDAS PERSONALMENTE POR EL REDACTOR DE LA SECCION, LOS DIAS LUNES, MIERCOLES Y VIERNES, DE 5 A 5.30 DE LA TARDE.

"CELOSO DE BLANCURA..."

VALIENTE.—Santiago:

En una revista, de las últimas publicadas en esta ciudad, he leído, con la firma de don Félix Adasmo Vigouroux, la estrofa siguiente:

Celoso de tu blancura,
e imaginando eclipsarla
cayó ese copo de nieve
en el hueco de tu palma.
Pero reconoció, ya tarde
que tu mano era más blanca
y de vergüenza o de envidia.
expiró deshecho en lágrimas".

quo si mis recuerdos no me engañan, pertenece a uno de los poetas del renacimiento literario de España.

¿No podría el señor Redactor tener la bondad de aclarar este punto?

Los versos que usted reproduce, son efectivamente del inspirado poeta Pedro Antonio de Alarcón, que vivió en España no en el período del renacimiento literario como usted erradamente afirma, sino en la segunda mitad del siglo XIX.

ALGO SOBRE ETIMOLOGIAS

ESTUDIANTE.—Santiago:

¿Cuál es la significación, precisa de la voz "claudicar"?

Empleada en la frase "claudicó en política posteriormente", ha merecido graves reparos a mi profesor de castellano.

¿Qué opina Zenón acerca de este particular?

Que no es posible ajustarse con tal estrictez a la etimología de las palabras. Pontífice, en este sentido, significa el que hace puentes. Tan importante se juzgó para la defensa de la antigua Roma la solidez, conservación y vigilancia de sus puentes, que al encargado principal de ellos, se le concedieron en los principios grandes privilegios, y después hasta carácter sacerdotal. Con el tiempo asumieron los emperadores romanos el carácter de pontífices en el grado máximo y como la más alta función del Estado. Ahora bien, ¿vamos actualmente por respeto a los orígenes a considerar al Papa como a un sumo carpintero?

Plagiarii, en Roma eran quienes vendían como propios, esclavos ajenos o retenían en servidumbre a un hombre libre. Y por causa de este antecedente histórico ¿hemos de no llamar ya, plagiarios a los que dan por suyos pensamientos o escritos robados?

¡Mi rival!, dice una mujer llena de ira. ¿Y no sería sándio el creer que la iracunda celosa hablaba de otra mujer habitante en la ribera opuesta de su río; toda vez que rival viene de "rivus", riachuelo, arroyo?

Empíreo debía ser mansión del fuego y no la de los bienaventurados, porque "pyr" es fuego; los presbíteros debían ser todos viejos, pues "presbys" significa anciano"; papel pergamino debería ser una mentira, ya que esa clase de papel no viene de la ciudad de Pérgamo; por obeliscos necesitábamos entender asadores o espetones de cocina, atendiendo a la acepción griega de "obelos"; si maniobra es obra de las manos, las grandes maniobras militares no deberían ejecutarse con los piés.

Creemos que con los ejemplos expuestos, que reproducimos casi literalmente de una de las obras de Benot, queda plenamente justificada el empleo de ciertas voces en una acepción diferente de aquella que según su etimología le corresponde y que, en consecuencia, nada hay de malo en usar el verbo claudicar, que, atendiendo a su etimología (del latín claudicare, de Claudus, cojo), no puede significar otra cosa que "cojear", en el sentido de proceder u obrar defectuosa o desarregladamente.

DERECHOS LITIGIOSOS

LECTOR.—Temuco:

Una persona adquiere por compra una propiedad. Cómo el vendedor iniciara en su contra un juicio de nulidad del contrato celebrado, cedo sus derechos litigiosos a una tercera persona.

Se desea saber, si por desistimiento del actor de este juicio de nulidad la persona que compró esos derechos litigiosos adquiere el dominio de la propiedad o simplemente el derecho a cobrar las costas del juicio.

Esa tercera persona tiene un título perfecto de dominio sobre la propiedad, porque se le ha hecho cesión de todos los derechos que el comprador primitivo tenía sobre la misma.

ZENON.

Después de Cinco Años Encontró lo que Necesitaba

El Sr. D. Lino Rivera, que reside en la Avenida Juarez No. 315, Torreón, Coah., México, dice que TANLAC le convirtió en una persona distinta. Leed esta notable carta, que es una de las miles que recibimos al mes.

"Desde hacía cinco años, el estado de mi salud era deplorable y cada día empeoraba más, hasta que un amigo me aconsejó que probara TANLAC. Estaba muy estreñido, no enía apetito y todo lo que comía me hacía daño. Sufría de vértigo y jaquecas, tenía mal aliento, la lengua sucia y dormía muy mal.

"Al poco tiempo de haber comenzado a tomar TANLAC, desaparecieron todos esos síntomas y molestias. Aumenté 15 kilos en peso, he recobrado mi fuerza y energía, y desde entonces he quedado convertido en una persona distinta. TANLAC sólo merece los más cumplidos elogios."

Lo que TANLAC ha hecho por el Sr. Rivera y miles de personas más, lo hará también por Ud. TANLAC es el mejor remedio y correctivo del estómago, pues es un compuesto de valiosas raíces, hierbas y cortezas, según la famosa fórmula de TANLAC. Obra como suave estimulante del hígado y riñones, da nueva vida a los órganos de la digestión, depura la sangre y tonifica todo el organismo. Compre hoy mismo un frasco de TANLAC en la botica y emprenda de nuevo la senda de la salud.

"Tanlac merece los más cumplidos elogios."

Sr. D. Lino Rivera
Avenida Juarez No. 315
Torreón, Coah.,
México

Tome las Píldoras Vegetales Tanlac para el estreñimiento. Son un laxante seguro, agradable y que no produce hábito.

TANLAC

Le Dará Salud

ENTRETENIMIENTOS

PUZZLE ROMPE CABEZAS DE PALABRAS CRUZADAS

INTRODUCIDO EN SUR AMERICA POR "LA NACION"

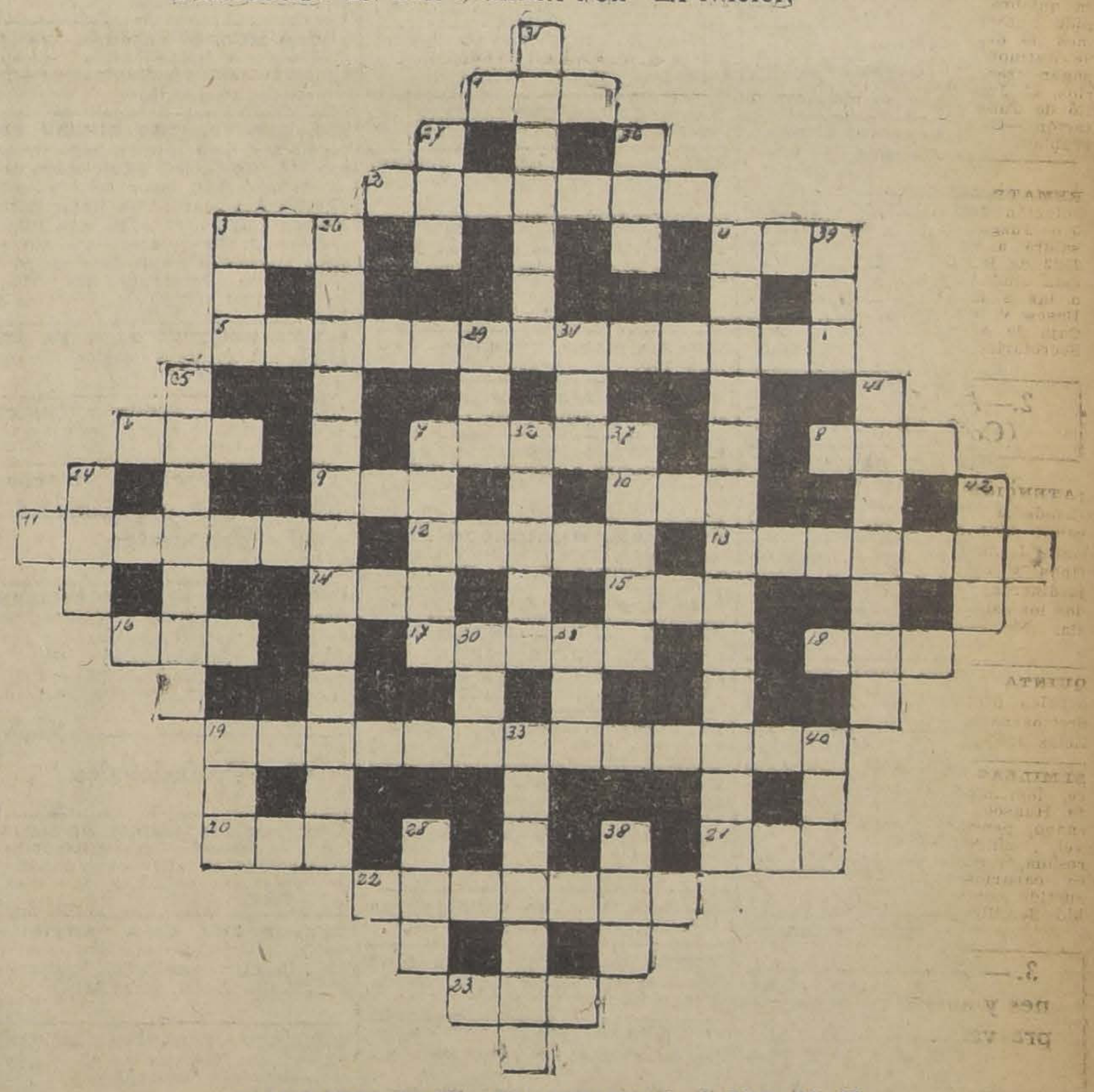

SOLUCIONES HASTA EL SABADO 4, A LAS 12 M.

DEFINICIONES

Horizontales

1—Pecado capital
2—Famoso rey de los judíos
3—El origen de las borracheras
4—Hogar
5—Está el marco y el peso chileno
6—Nombre de letra
7—Apellido y color
8—Dos
9—Enlaza
10—Adjetivo artículo plural
11—Continente
12—Lo usa el sastre
13—Hijo de Júpiter y de Plata fué rey de Trijia
14—Ciudad del imperio chino capital del pequeño Tibet
15—Adverbio
16—Costumbre, estilo, práctica
17—Habitante de un país de Europa
18—Se usa para billar
19—Un buen consejo para las tardes
20—El ratón y el coipo
21—Verbo
22—Forma de intimidar
23—Metal
24—Cría niños
25—Tren

Verticales

3—Del verbo ver
19—Hogar
26—Derivado verbal de desigualar con pronombre pospuesto
27—Cloruro de sodio
7—Del verbo pedir
28—Nombre de letra
29—Nombre femenino
30—Lugar de la provincia de Lérida en España
31—Hizo el Orlando el furioso
32—Célebre escultor francés
33—Antigua librería santiaguina
34—La usan los pescadores
36—Astro
37—Utensilios de cocina
38—Del verbo izar
4—Igual al 19 horizontal
39—Lleva agua
40—Título honorífico inglés
41—La que cuida el ganado
42—En el mar.

COCINERA PARA SEIS PERSONAS sueldo $ 60. Recoleta 707. 3 J

COCINERA RECOMENDADA NEcesita matrimonio. Buen sueldo. Vicuña Mackenna 62, calle nueva 11. Valdivieso. 3 J

NECESITO NIÑA QUE SEPA COCInar, con buenas recomendaciones. tratar 1 a 4. Claras 688. 3 J

COCINERA COMPETENTE NECEsítase. Riquelme 230. 4—Jul

NECESITO BUENA COCINERA Para persona sola, se paga buen sueldo. Dirigirse: Providencia 775., Molino Esmeralda. 3-J.

COCINERA CON BUENOS INFORmes necesita matrimonio con dos niños buen sueldo. Avenida España 378 5—J

COCINERA RECOMENDADA NEcesita Bandera 198. 4—J

COCINERA NECESITO, SEPA COcinar, cuatro personas. Santo Domingo 2206.

COCINERA CON RECOMENDACIOnes precisa familia extranjera buen sueldo. París 873.

AYUDANTA DE COCINA NECESIta Independencia 397 4—J

COCINERA SE NECESITA EN CAsa extranjera Vicuña Mackenna 649 7—J

NIÑA ENTIENDA COCINA, SERvicio tres personas, necesítase. — García Reyes 730.

COCINERA BUEN SUELDO, POCA familia, necesito. Egaña 578, entrada San Isidro. 4—J.

SE NECESITA COCINERA Y NIÑA de mano recomendadas. Tratar en Catedral 1425 casi esquina Amunátegui. 4—J

NECESITO AYUDANTA COCINA, niña para las mesas. San Diego 917

COCINERA CON INFORME NEcesito, tres personas, sueldo $ 60. Carrera 224.

[illegible] COCINERA Y UNA NIña para las mesas, tratar Amunátegui 1096. 5—J.

EMPLEADA PARA LA COCINA, sola o casada, necesito Subercaseaux 302.

NECESITO NIÑA PARA TRABAjar en Fábrica. Arturo Prat 222.

OFICINA BRASIL 22, NECESITO cocineras, niñeras, cuidadoras enfermas, pongan inyecciones.

NECESITASE DIARIAMENTE COCINERAS, $ 50, $ 80, diez niñas comedores. Libertad 543.

NECESITO COCINERA Y CARRETELERO para bodega. San Pablo 2059. 4-J.

COCINERA NECESITA FAMILIA alemana, puertas afuera. Sueldo $ 60. Compañía 2876 D.

AYUDANTA DE COCINA, RECOMENDADA, necesito aunque sea de puertas afuera. Moneda 840. 4—J.

NECESITO COCINERA PARA HOTEL. Matucana 11. 4—J.

COCINERAS DE MANO NECESITO varias, buenos sueldos. Bandera 339

COCINERA COMPETENTE, SIN NIÑOS, 50 pesos sueldo. Argomedo 327. 4 J

EMPLEADA PARA LA COCINA, necesito. Brasil 1198. J-4

COCINERA, FAMILIA EXTRANJERA necesita, sueldo, $ 70. Tratar: San Diego 142. 3-J

NECESITO BUENA COCINERA PARA poca familia. Buen sueldo. — Blanco Encalada 2525. 3-J

COCINERA CON RECOMENDACION se necesita. Santa Rosa 759. 3-J

COCINERA RECOMENDADA NECESITO, poca familia. Maipú 539. 3J

COCINERA COMPETENTE CON certificado, buen sueldo necesito. San Diego 15, pensión Antofagasta. 4-J.

NECESITO COCINERA Y EMPLEADA para pieza, hotel Minero. Matucana 1311. 3-J.

EMPLEADA QUE SEPA COCINA necesita matrimonio solo. Alonso Ovalle 617. J-3

EMPLEADA QUE SEPA DE COCINA necesita familia extranjera. Vicuña Mackenna 278. J-3

NECESITA COCINERA CON RECOMENDACIONES. Tratar: Avenida Matta 616, Pasaje Argentino, casa 7.

COCINERA RECOMENDADA NECESITO. Maestranza 154. 4—J.

COCINERA NECESITASE. **LIRA 150** 4—J.

COCINERA PARA MATRIMONIO solo se necesita en 10 de Julio 1275. Tratar: de 2 a 3. 3-J

NECESITO UNA COCINERA. MAIPÚ N.o 5. 3-J

Mozos

MOZOS COMEDOR, COCINERAS, mesoneras hotel provincias, niñas comedor, piezas todo servicio, toda servidumbre acudan. Arturo Prat 16

MOZO DE 15 AÑOS, PUERTAS adentro. Carmen 418. J-3

MOZO NECESITO CON BUENAS recomendaciones. Moneda 930.

MOZO COMPETENTE NECESITA: Bandera 198 4—J

NIÑO MOZO OFICINA CON RECOMENDACIONES necesito. 9.30 a 10.30. Morandé 235. A. Ramírez.

NECESITO MOZO PARA REPARTIR leche sepa gobernar carretela. Ñuble 1156 4—J

MOZO NECESITO, CASA PARTICULAR, calle París N.o 28, sueldo 150, tratar de 2 a 3 no antes.

Lavanderas

SE NECESITA CAMISERA, POSTISERA, Plaza Hotel. Plaza de Armas.

NECESITO LAVANDERA PARA casa particular Compañía 1871. 4—J

VENDO LAVANDERIA ACREDITADA, calle Manuel Montt 2257. 4-J

Niños

NIÑO 14 A 16 AÑOS, QUE SEPA trabajo de abarrotes, necesito Pinto 1991. 3-Jl.

MUCHACHO PARA EL ASEO Y ASCENSORES necesito, sueldo: $ 80. Catedral 1155. — Administrador. 3-Jul.

NIÑO 14 AÑOS CON RECOMENDACIONES ofrécese para aseo y mandados. Dirigirse a J. D. Ricardo Santa Cruz 762. Casita 13. J-7

NIÑO DE 12 A 15 AÑOS PARA TALLER. Tratar de 2 a 7 P. M. Recoleta 265. 3—Jl.

NECESITO MUCHACHO PARA CARNICERIA. Lastra 1583. 3—Jl.

NECESITO NIÑOS PARA VENDER dulces, sueldo, comisión. Madrid 1357. J-3

NIÑOS DECENTES PARA MOZO necesita Tintorería New York Agustinas 815.

NIÑO PARA MANDADOS NECESITO. Huérfanos 1508.

MUCHACHO PARA MOZO NECESITO. Prat 353

SE NECESITAN NIÑOS PARA EL reparto. Monjitas 867.

SE NECESITA UN NIÑO PARA trabajos laboratorio. Domínica 366, de 2 a 3.

NECESITO NIÑO CON RECOMENDACIÓN para mandados. Pastor Ovalle 301. 4—J.

NECESITO NIÑO CARNICERIA. Prat 1375.

NECESITO MUCHACHO PARA almacén. Santa Elena 1816 J-4

MUCHACHO PARA MANDADOS necesito. Pabellón París (entrada Agustinas, Quinta Normal).

MUCHACHO PARA PEGAR CARTELES se necesita. Mercería Internacional. Delicias 2963.

NECESITO NIÑO CON RECOMENDACIONES que sepa andar en bicicleta. Delicias 1344.

NECESITO NIÑO COPERO, SAN Diego 142. 3J

Niñeras

NIÑERA RECOMENDADA NECESITASE en Avenida España 365. J-3

NIÑERA CON BUENAS RECOMENDACIONES, necesito. Delicias 1230. J-6

NECESITO NIÑERA. DIECIOCHO 229. 5—J

Varios

PRACTICANTA PARA HOSPITAL en provincia, necesito. Catedral 1892. 5—Jl.

NECESITO EMPLEADA DE MANO para todo servicio. San Diego 319. Altos. 3-Jul.

EMPLEADA NECESITASE, SAN Ignacio 64. 4-Jul.

SE NECESITA UNA EMPLEADA para las piezas. Catedral 1548. 3 J

NECESITA EMPLEADA PARA LAS piezas, con buenas recomendaciones tratar [illegible] Clara [illegible] J

NECESITO EMPLEADAS REGULAR edad y copero. Eyzaguirre 1137. 3—Jul.

NECESITASE CHIQUILLA PARA todo servicio. Andrés Bello 466. 3-J.

EMPLEADA PARA TODO SERVICIO pago 60 pesos, necesito. Rosas 2222. 3-Julio

SEÑORA DECENTE AYUDE QUEHACERES de casa necesito para compañera. García Reyes 82, de 2 a 3. 3—Jl.

NIÑA DE MANO SEPA COMEDOR necesita pensión Francesa. 100 pesos mensuales. Sueldo y propinas. San Diego 219. 3—Jl.

EMPLEADA PARA POCA FAMILIA necesito. Placer 636. J-3

EMPLEADAS CON RECOMENDACIONES, necesito. Moneda 1579. J-3

NECESITASE COMPETENTE EMPLEADA comedor. Buen sueldo. Agustinas 1549. 3—J.

SEÑORA O SEÑORITA PARA CUIDAR niño, prefiérese posea el inglés, necesito. Libertad 98-E. 4—J.

NECESITO PIANISTA Y COUPLETISTAS. Manuel Montt 2886. 3—J.

NECESITO NIÑA PARA PIEZA Y comedor, casa [illegible]. San Francisco 259. 3-J

NECESITO EMPLEADA PARA LAS piezas de buena edad y buenas recomendaciones. Dieciocho 102 de 2 a 4 P. M. 4—J

NECESITO EMPLEADA CALLE COCHRANE 511. 4—J

EMPLEADA DE MANO EN CASA extranjera matrimonio solo se necesita Providencia José Tocornal 67.

EMPLEADA PARA EL SERVICIO de casa para tres personas necesito San Francisco 223.

NIÑA JOVEN SE OFRECE PARA ocupación puertas afuera. Correo 12. D. M. S. 4—J

EMPLEADA EDAD, SERVIR CABALLERO, necesito. Huérfanos 1508.

EMPLEADA TODO SERVICIO NECESITO. Esperanza 46. 6—J

MATRIMONIO PARA ESTABLO necesito. Toesca 2021. 4—J.

SEÑORA FRANCESA VIUDA DESEA una ocupación para dirigir casa de caballero solo. Contestar a calle Victoria 151, casa N.o 3. 4—J.

EMPLEADA PARA COMEDOR SE necesita. Huérfanos 1744.

SE NECESITA BUENA EMPLEADA de mano con buenas recomendaciones. Ahumada 218. 5—J.

SEÑORA OFRECESE PARA DUEÑA de casa caballero, matrimonio solo. Tratar 2 a 4. García Reyes 16.

NIÑA FORMAL PARA LAS PIEZAS necesita Hotel Alameda. Exposición 10. 4-J

FAMILIA ARRIENDA PIEZA CON pensión. Alameda 2314. 5-J

NECESITO COUPLETISTA. MATUCANA 5.

EMPLEADA JOVEN NECESITO, Av. Salvador 1846. 4-J

NECESITO DOS EMPLEADAS, UNA niñera y otra para la mano, Román Díaz 1982. Esquina Ñuñoa.

NIÑA AYUDAR QUEHACERES CASA, necesítase. San Francisco 367.

EMPLEADA NECESITO URGENTE, familia extranjera. Farmacia Libertad. Catedral 2799.

EMPLEADA RECOMENDADA PARA todo servicio, se necesita. Huérfanos 1016, muy buen sueldo.

SIRVIENTA DE LA MANO, NECESITO. Serrano 358. 4—J.

NIÑA LA MANO, NECESITO CARMEN 135.

NECESITO NIÑOS O NIÑAS PARA el trabajo de espejo. San Diego 850.

ME OFREZCO PARA EMPLEADO de restaurant o portero en Hoteles o mozo. Ordenes: San Diego N.o 911, Vicente Méndez.

SE OFRECE MATRIMONIO PARA mayordomo, regentar algún negocio o cuidar quinta. J. G. Correo 13.

OFRECESE TRIO PARA TOCAR biógrafo o baile. Nataniel 355.

NECESITO MUJER FORMAL PARA ayudar quehaceres casa y cuidar guagua. Avenida Matta 1421.

NECESITO EMPLEADA CALLE Valparaíso 1080 4—J

EMPLEADA SEPA ALGO DE COCINA, necesito. Delicias 2721.

NECESITO EMPLEADA SERVIR mesas. Santa Mónica 2069. 4-J.

EMPLEADA PARA QUEHACERES necesito. Cueto 1002.

EMPLEADA JOVEN PARA QUEHACERES de casa necesito. García Reyes 875.

EMPLEADA MANO NECESITA familia alemana. Sueldo $ 50. Compañía 2876 B.

NIÑA PIEZAS MUY HONRADA, 3 personas. Clara 720. 4-J.

NIÑA PARA MANDADOS, CON RECOMENDACIÓN, necesito. Presentarse Dávila 954.

MATRIMONIO: EL JARDINERO O que entienda de hortaliza; y ella cocinera, necesito Huérfanos 2448.

EMPLEADA NECESITO CARRION 1413. 5—J.

NIÑA 15 AÑOS PARA LOS MANDADOS, matrimonio solo. Gálvez 145 4—J.

NECESITASE EMPLEADA PARA quehaceres de casa. Diez de Julio 1324.

ALBAÑIL PRECISASE URGENTE. Vicuña Mackenna 1080.

APRENDICES PANADEROS NECESITO. San Diego 2126.

PINTOR COMPETENTE, BUENAS referencias, se ofrece a particulares. Carreras 424.

SE OFRECE COCINERO RECIEN llegado. Bristol Hotel. Pieza 55. 7—J.

GOLONDRINEROS SE NECESITAN, mueblería París. Delicias 1141. 5—J.

NECESITO PINTOR CON CERTIFICADO. Benavente 679.

NECESITO EMPLEADOS RESTAURANT. Independencia 375. 4-J

PEON QUE SEPA MANEJAR CABALLOS, con carnet, recomendaciones, necesítase. Compañía 1433.

EMBALADORES COMPETENTES en cristal con muy buenas recomendaciones necesita Fili Castagneto. Delicias y San Martín.

NECESITO AYUDANTE CARNICERÍA Delicias 1320. 4—J

NECESITO COPERO BANDERA 243

NECESITO VIOLINISTA Y FLAUTISTA para biógrafo. Tratar: Avenida Manuel Montt 206, por la mañana. 3-J

MANICURE, PELUQUERO COMPETENTE en melenas; mozo necesito. Santa Rosa 309. 3—Jl.

JOVEN PARA MANDADOS Y APRENDIZ de tienda se necesita en Delicias 1799. 3—Jl.

CARNICERIA, SE NECESITA UN repartidor, en Rancagua 98. 3 J

36.—Pensión en familia

CASA DE RESPETO SIN PENSIONISTAS da en arriendo con pensión, magnífica pieza. Benavente 686 esquina Domeyko. 5-J

CASA FAMILIA, PIEZAS PENSIÓN. Carmen 193. 3Jul.

PIEZA BALCON, BUENA COMIDA, casa familia, precio módico. Pedregal 83. 7-J

A MATRIMONIO, A UNA CUADRA Alameda, dos Palacio Moneda, en casa muy honorable arriendo departamentos con pensión. Datos, Miguel de la Barra 347. 3 J

EN CASA RESPETABLE ARRIENDASE una pieza con pensión. Olivares 1652. 4 J

EN CASA DE RESPETO SE ARRIENDAN 2 piezas independientes a caballeros solos o matrimonio con o sin pensión. Andes 2869. J-3

FAMILIA HONORABLE ARRIENDA piezas pensión. Rosas 1340. 3-J

FAMILIA ARRIENDA PIEZA, PENSIÓN. San Diego 33. 4-J

FAMILIA OFRECE PIEZA CALLE, pensión precios bajos. Serrano 131. 5—Jl.

FAMILIA OFRECE BUENAS PIEZAS pensión. Catedral 2429. 5-J

PIEZA CALLE PENSION FAMILIA alemana, Brasil 70. 3 J

PENSIONISTAS SE RECIBEN EN casa familia. Sama 1610. 3-J

CASA RESPETABLE OFRECE A único pensionista linda pieza calle con pensión. Barroso 637. 4—J

CASA MATRIMONIO RESPETO ofrécese pieza pensión a matrimonio $ 250. Cóndor 717. 4—J

FAMILIA ARRIENDA PIEZAS PENSIÓN. Bulnes 30. 4—J.

FAMILIA RESPETABLE OFRECE 300, pieza con pensión. Lira 650.

37.—Permutas en general.

PERMUTO SITIO POBLACION CARABINEROS, mil quinientos metros cuadrados. Manzana L., sitio N.o 10, por auto turismo Ford. Cité Cardonal 39, San Pablo.

38.—Préstamos e hipotecas

TENGO MUCHO CAPITAL PARA hipotecas, también sobre joyas, muebles y mercaderías. Escribir: I. R. Casilla Correos 961. 10-J

COLOCAD VUESTRO DINERO EN hipoteca a buen interés, hoy ofrecemos las siguientes: 38,000 sobre casa Arturo Prat, valor ochenta mil, 25,000 sobre casa Santa Rosa, valor sesenta mil; 80,000 sobre casa Pinto esquina E. Valor doscientos mil y otras muchas. Consultadnos sin pérdida tiempo. Barahona, Jerez y Cía. Moneda 1061. Of. 6. 10-J

$ 1.500 NECESITO PRIMERA HIPOTECA sin agente Población Recoleta. Correo 6 H.

VEINTE MIL PESOS NECESITO con garantía de muy buenas propiedades. Teatinos 86. 5—J.

FACILITO DINERO HIPOTECA sin comisiones. Juárez Corta 640.

39.—Propuestas

PROPUESTAS. — LA DIRECCION General de Correos y Telégrafos, pide propuestas públicas para la provisión de bolsones para carteros y maletas para buzoneros. Véase "Diario Oficial" del 1.o de Julio adelante. 4J

40.—Profesionales

ZURCIDOS INVISIBLES, NOTABLE zurcidor japonés. Especialista único especialidad en viraduras, transformaciones. Son perfectas. San Diego 228. Teléfono 667. Agosto 4.

CONDOR 1158, CASA ANTIGUA, única especialista zurcidos invisibles, jerseys, viraduras, hechuras, transformaciones garantidas. Jl.-26

NECESITO SEÑORITA FARMACÉUTICA con práctica en el Recetario. Farmacia "Santa Luisa". Matucana 855. 4—J.

41.—Prendas de vestir. (Compra y venta)

DIRIJASE DIRECTAMENTE A "LA Cantábrica". Esmeralda 863, al llegar 21 de Mayo. Encontrará inmenso surtido en ropa nueva y usada para caballeros y niños. En zapatería, sombrería, tenemos un surtido completo. Visite nuestras grandes liquidaciones en camisería. N|O

LA CASA VERDE REALIZA TERNOS, ambos, paletoes, botines, sombreros, facilidades de pago. Sección mantes, corte de moda. Esmeralda especial de abrigos y ternos fiados. 817. Al llegar a San Antonio. N|O

ROPERIA ANDRES BELLO NUMERO 601, esquina Recoleta, ofrece ternos, paletoes, ambos, pantalones, ternos de niños, sombreros, calzado precios baratísimos, todo desinfectado. N|O

42.—Personas buscadas

FRANCISCO GONZALEZ VENEGAS desea saber de sus hermanos José Luis y Magdalena. Dirigirse por carta a Potrerillo "La Mina". 5-J

DESEASE SABER DE EMILIA Gutiérrez de Rodríguez. Dirigirse: Oficina Chacabuco, Jacoba Sena. J-5

43.—Profesionales. (Pedidos y ofrecidos)

NECESITO FARMACEUTICO O farmacéutica con práctica. Francisco Gaete. San Francisco 596. 4—J.

REMATE DEL MENAJE DE CASA

Y AUTOMOVIL FIAT CARROCERIA LANDAULET

De la sucesión de la señora

ANUNCIATA SCHIAVETTI DE GALLO

1688 — DELICIAS — 1688

Mañana Sábado a las 2 P. M.

— HAY: —

SALON.—Magnífico amoblado importado marfil con dorados estilo Luis XV tapizado en seda, compuesto de sofá, dos sillones, dos bergéres, seis sillas, dos banquetas y cuatro sillas de centro; cuatro cenefas de seda, lámpara galée, estatua de mármol, grabados en color, mesa de ónix con bronce cloissoné, carpeta de piano de seda bordada, lámpara con lágrimas de cristal, dos apliques Luis XVI, alfombra de una pieza, etc.

ESCRITORIO.—Amoblado estilo Mission color verde, compuesto de sofá, cuatro sillones, sillón Morris y mesa de centro, reloj de pie de roble, **Victrola Víctor de pie con discos**, ceniceros de bronce, lámpara de sobremesa, estatuitas de bronce, brasero de cobre, lámpara de pantalla, cortinajes de felpa verde, alfombra de una pieza, etc.

HALL.—DOS GRANDES ESTATUAS DE MARMOL PARA JARDIN; lindo amoblado enjuncado gris estilo Luis XVI tapizado en seda azul, compuesto de List de repos, dos sillones, bergére, dos sillas y banqueta; mesa de centro y jardineras, lámpara de pie con pantalla, dos apliques de bronce Luis XVI, alfombra de escalera, varillas de bronce, etc.

COMEDOR.—Gran amoblado tallado estilo Renacimiento, compuesto de aparador grande, dos trinches, vitrina, mesa de correderas, sofá, dos sillones y 24 sillas tapizadas en cuero, servicios de loza y de cristales, piezas de centro, botellas de cristal, servicios para helados, budineras, paneras, servicio para té de plaqué, cubiertos y diversos útiles, biombo tapizado, carpetas de mesa, espejo marco tallado, dos apliques de bronce Luis XVI, lámpara de madera tallada con velas, etc.

DORMITORIOS.—Amoblado laqué blanco con bronce, compuesto de ropero con espejo, peinador, toilette, dos marquesas y dos veladores, escritorio de señora, estante, diván, mesa y banqueta de laqué blancos; **otro amoblado tallado estilo Renacimiento**, compuesto de ropero de tres cuerpos, peinador, marquesa y velador, colchón de lana, sillón tallado con cuero, catres de bronce, sillas y mesa de centro, servicio de lavatorio, biombo, cortinajes, lámparas, alfombras, etc.

VARIOS.—Dos amoblados de asiento de Viena, paragüero con espejo, muebles de mimbre, **guarda-ropas**, máquina de coser de pie, banco para jardín, cocina y calentador a gas, útiles de cocina, radiador a gas, filtro, mesas y sillas de cocina, etc.

SE ARRIENDA LA CASA

A LA VISTA HOY DE 2 A 5 P. M.

JORGE Y VICTOR EYZAGUIRRE

MARTILLEROS DE HACIENDA.

EL TATTERSALL

EN LA FERIA DEL 3 DE JULIO

ENTRE OTROS LOTES DE GANADO GORDO Y PARA ENGORDA, SE REMATARAN

VACAS GORDAS, llegadas de La Unión.
LECHONES GORDOS, llegados de Reumen.
240 CORDEROS GORDOS, llegados de Quinta.
CABALLARES DE MONTURA, TIRO Y ARADO, de diversas procedencias.

EL GERENTE.

Remate de prendas de plazo vencido

El Viernes 3 de Julio a las 9 1|2 A. M., el martillero señor Eyzaguirre, rematará en la **Casa de Préstamos "LA SAN JUAN", Av. Mackenna N.o 801**, las prendas no rescatadas y comprendidas entre los números 84,302 a 89,335.

HAY: máquinas coser y fotográficas, ternos, cortinas, manteles, amoblados. etc.

El Viernes 3 de Julio a las 10 1|2 A. M., el martillero señor Mandiola, rematará en la **Casa de Préstamos "LA STA ROSA", Av. Delicias N.o 3061**, las prendas no rescatadas y comprendidas entre los números 80,946 a 83,014.

HAY: ternos, muebles, alhajas, plaquées, catres, ponchos, rebozos, etc.

El Viernes 3 de Julio a las 2 P. M., el martillero señor Goycolea, rematará en la **Casa de Préstamos "EL NUEVO TIGRE", calle San Pablo N.o 2045**, las prendas no rescatadas y comprendidas entre los números 59,704 a 62,470.

HAY: máquinas coser, ternos, calzado, amoblados, armas de fuego, alhajas, etc.

El Viernes 3 de Julio a las 4 P. M., el martillero señor Araya, rematará en la **Casa de Préstamos "LA RECOLETA", calle Dardignac N.o 573**, las prendas no rescatadas y comprendidas entre los números 19,411 a 22,481 y 16,872 a 18,311.

HAY: cortes casimir, victrolas, sombreros plta, máquinas y herramientas para dentistas.

El Sábado 4 de Julio, a las 9 1|2 A. M., el martillero señor Araya, rematará en la **Casa de Préstamos "EL GLOBO", calle San Diego N.o 580**, las prendas no rescatadas y comprendidas entre los números 35,848 a 36,958.

HAY: amoblados, armas de fuego, ternos, plaquées, alhajas, manteles, mantas, etc.

El Sábado 4 de Julio, a las 10 1|2 A. M., el martillero señor Eyzaguirre, rematará en la **Casa de Préstamos "LA VICTORIA", calle San Pablo N.o 2312**, las prendas no rescatadas y comprendidas entre los números 46,658 a 48,000 y 95,730 a 32,270 correspondiente a las armas de plazo vencido.

HAY: armas de fuego, ternos, calzado, muebles, joyas, cortes casimir, ponchos.

El Sábado 4 de Julio, a las 3 P. M., el martillero señor Mandiola, rematará en la **Casa de Préstamos "LA ÑUÑOA", Av. Irarrázaval N.o 3517**, las prendas no rescatadas y comprendidas entre los números 36,243 a 38,086.

HAY: sillas montar, armas de fuego, ponchos, ternos, cortes casimir, rebozos.

Las prendas estarán a la vista desde dos horas antes del remate.

PAGO AL CONTADO.

EL INSPECTOR.

RIVAS Y CALVO

REMATE DEL MENAJE DE CAS

Muebles antiguos, porcelanas, cuadros y obras de arte, del se

EMILIO RODRIGUEZ MENDOZA

MINISTRO PLENIPOTENCIARIO DE CHILE EN ESPAÑA

577-BACUEDANO-57

HOY VIERNES 3, A LAS 2 P. M.

POR AUSENTARSE DEL PAIS

— HAY: —

SALON.—Juego de muebles de caoba compuesto de un sofá, dos sillones y dos sillas tapizados en terciopelo de Génova: altar Luis XV do antiguo auténtico, mesa escritorio tallada y otra ratona, div mantas bolivianas tejidas a mano, plaffonier de cristal de Baccarat, de escritorio tapizado en brocato recamado, linda alfombra de centro teña, **paños y casullas de brocato recamados en oro**, alfombras Alpu ñas, estantería para libros tallada, interesantes figuras de porcela Saxe, Sigua, Copenhage y Sevres, cojines, **cuadros antiguos atribuidos** **Murillo**, primitivos en marcos antiguos tallados y cuadros originales Ruisdael, Martínez, Serrano, etc. Cristo de bronce, candelabros talla miniaturas, vaso de Venecia, pinturas Quiteñas de Mideres, **gran india hecha a mano**, etc.

HALL.—Juego de sillones de baqueta tapizados en cuero de C pintado y repujado, tapiz persa, telas indias, tapiz incásico autén **cofre siglo XVI** de cuero de Córdova repujado y pintado, mesa ta cajuela de cuero de Córdova, mesa siglo XVI tallada antigua auté interesante escritorito Luis XV antiguo auténtico. Cristo de madera guo, cuadro al óleo de Harold P. Browne, piezas de Talavera, tarjeter bronce, escultura, linterna de fierro forjado, alfombra y varillas de para escala, lanzas y bolsas indias, dibujos a pluma, cuadros antiguos niaturas y autógrafos, etc.

COMEDOR.—Bargueño de carey y plata, mesa tallada antigua cubierta de cuero de Córdova, y otra fra lera, **lindo bargueñito** rojo y antiguo auténtico, **rico cofre de caoba** tallado siglo XVII, hojas de tas talladas coloniales, mesa de centro antigua tallada con cubiert tal. **interesante ropero de sacristía ricamente tallado siglo XVII** tico, **tapices quiteños y orientales**, lámpara de fierro forjado, dos **y cuatro sillas de caoba forrados en brocato verde**, jarrones de Sevres bronce, candelabros y jardineras de plaqué, servicios para té, bandejas teros, salseras, alcuzas y centros de plaqué, **cristalería, cuchillería**, cio de porcelana de Sax, portier verde de seda, espejo veneciano, antiguas de brocato y plata, etc.

HALL ALTO.—Lindo tapiz de centro quiteño, estantería para mesa tallada, sillón Morris, lamas bolivianas, puñales y corazas piel de alpaca, cajitas de marquetería, floreritos de Talavera, escultu día, mesa redonda, paños de seda, alfombritas españolas y otras tallado antiguo, cenicero de piedra, cuadros, fotografías, juego de de mimbre, mapas, estantería, máquina de escribir Underwood.

DORMITORIOS.—Tapiz de centro quiteño, amoblado colonial comp to de dos armarios, una cómoda, un espejo de pie, mesa de centro, llones y banqueta, catres laqué con bronce, lámpara de madera ta frascos de toilette, colchones de lana, frazadas, lámparas de velador, flos, cuadros al óleo, grabados antiguos, porcelanas españolas, linda de naranjo tallada estilo Luis XV con cristal de roca, pinturas en pañito turco bordado, candeleros de bronce con pantalla, lindo espejo co azul con coronación de plata, Portieres quiteños tejidos, colcha brocato azul, floreros de cristal, jardinera de porcelana Luneville, tura en mármol, etc.

COCINA Y VARIOS.—Cocina a carbón importada, batería de coc una infinidad de útiles de casa.

SE ARRIENDA LA CASA.

Carlos Rivas Vicuña Martillero de Hacienda. **Arturo Calvo Mack**

RIVAS y CALVO

REMATE DEL MENAJE DE CA

Y AUTOMOVIL BUICK SPORT, DEL SEÑOR

Fernando Jaramillo Valderrama

411 — DIECIOCHO — 411

EL SABADO 4, DE 10.30 A 12 Y DE 2 P. M. ADELA

POR HABERSE AUSENTADO A EUROPA

AUNQUE LLUEVA

— HAY: —

SALON.—Magnífico amoblado estilo Luis XVI con enjuncados nes forrados en brocato Fresa, compuesto de un sofá, dos bergéres sillas; mesa redonda, vitrina Luis XVI, alfombra de centro fondo **linda lámpara de cristal Baccarat**, columnas de mármol, estatuas nas, cuadros al óleo, bibelots, **rico piano Armonium**, etc.

ESCRITORIO.—Rico estante de caoba de tres cuerpos con malla de ce y cristal, escritorio de ministro de caoba con marquetería, muebles forrados en brocato granate y felpa negra, compuestos de fá, dos sillones y dos sillas, alfombra granate de tripe cortado, lind para de velas 4 luces, **máquina de escribir Continental, archivador** dard, mapa mundo, columnas, estatuas, mesa para máquina, etc.

HALL.—Amoblado estilo Reina Ana forrados en brocato de seda compuesto de un sofá, dos sillones, un bergere y dos sillas, **y otro** en felpa azul con un chaisse long y dos sillones, **alfombra inglesa español**, lindas mesas de centro y otro juego de mesitas para té, colonial de seis luces, cortinas de hilo, jardineras de plaqué **y azul** con bronce, apliques coloniales, reloj con campana Westminster, ceniceros, cojines, pañitos estatuas de mármol, **juego de muebles les**, farol colonial, alfombra de escala, planchas de bronce **y varillas**

COMEDOR.—Gran amoblado compuesto de aparador **bajo con** trinches, vitrina, mesa de extensión, 10 sillas y dos sillones, **lámpa** madera seis luces con sus apliques, biombo de tres hojas, **carro pa rico servicio de cubiertos de plaqué Christofle**, cristalería para 12 nas, servicio de porcelana, **servicio para té**, centros, jardineras, dobles, tacitas aguamaniles y floreros de plaqué Christofle **y Reed ton**, carpeta de felpa, **alfombra granate**, botellas de Baccarat, etc.

DORMITORIO.—Magnífico juego de muebles de caoba con mar ría y aplicaciones de bronce, estilo Luis XVI, compuesto de rope tres cuerpos, chiffonier, mesa de toilette, marquesas y dos veladores sa de centro, linda lámpara de plato seis luces, alfombra de centro sier, fondo azul; **juegos de muebles de asiento de cojines forrados azul y tapicería compuestos de sofáes, sillones y sillas**; lindas lámp de velador, floreros, alhajeros, cortinas, cubrecamas, **plancha eléctric** critorio de señora.

DORMITORIO NIÑO.—Juego de muebles laqué compuestos de nier, velador, cómoda y velador, **ricos coches ingleses**, reloj de cam con caja laqué, lindo catre de bronce con barandas bajables, pantal seda, silla para guagua, espejo al laqué, botiquín, etc.

SALA COLONIAL.—Amoblado colonial con asiento de paja, con fá, dos sillones, sillón alto y sillas, escritorio y mesa tallada, alfo morada, choapinos, lámpara de tres luces estilo colonial, cuadros, dos, relojes, jardineras, etc.

BAÑO.—Tina enlozada, califont Junkers, lavatorio de columna, jos laqué, repisas de cristal, lluvia niquelada, pisos, portavasos, jaboneras, lámparas de plato, maletas de cuero, etc.

TERRAZA.—Juegos de muebles de mimbre y al laqué compuest sofáes, sillones, sillas, mesas de centro, **hamaca** con cortinas imperme

COCINA Y VARIOS.—Cocina a carbón, batería de cocina, mesa mármol, reloj de pared, sillas, tinas de latón, bicicleta, carretillas ño, canastos, veladores, extinguidor de incendio, marquesas, refrige balanza para guagua y una infinidad de objetos de casa.

Automóvil Buick modelo Sport 5 asientos en perfecto estado.

En la mañana se rematará: Cocina y Varios, Terraza, Dormitorio y Baños, y en la tarde Comedor, Escritorio, Salón, Hall y Dormitor

A LA VISTA HOY VIERNES DE 2 A 6 P. M. Y SABADO DE ADELANTE.

Carlos Rivas Vicuña Martillero de Hacienda. **Arturo Calvo Mack**

FERIA EDUARDO RODRIGUEZ & Cía.

Calle Exposición esq. de Antofagasta

FERIA HOY VIERNES 3

A LA 1.30 P. M.

REMATAREMOS:

LEGADOS DE LA LIGUA, SAN FERNANDO, CURICO, ROSARIO, LONTUE, ETC.—40 novillos de 2 años para engorda; 33 vacas delgadas mestizas; 25 bueyes de trabajo; vaquillas y lechones gordos; todos llegados de los puntos indicados.

LLEGADOS DE OSORNO, VICTORIA, LANCO, RIO NEGRO, MULCHEN, SAN JAVIER, ETC.—200 vacunos gordos especiales para matadero, entre vacas, bueyes y novillos; terneros y vaquillas.

DE OTRAS PROCEDENCIAS.—50 caballares de arado garantidos, llegados de Rengo; 80 caballares de silla, tiro y arado; vacas paridas de ternero chico; chanchos gordos para matadero.

FARMACEUTICO COMPETENTE ofrécese especialidad Laboratorios. Dirigirse: R. Rojas. A. Prat 429. 3—J.

45.— Rodados, accesorios y caballos. (Compra y venta)

VENDO CAMION CON ARNESES, calle Rogelio Ugarte N.o 1574.

BICICLETA PEUGEOT, FLAMANTE, ocasión, vendo. Salas 328.

DE OCASION VENDO CARRETELA con yegua tiro solo, muy barata. Los Guindos, Avenida Larraín número 5716. J-3

VENDO DE OCASION UN CARRETÓN nuevo, caballos y arneses. Dirigirse: Eyzaguirre N.o 1462. 3—Jl.

CARRETELA CON ARNESES PARA reparto liviano vendo $ 350. Grajales 2933.

CABALLO OSCURO TIRO SOLO, vendo, verlo tratar Chiloé 1127. 3 J

DE OCASION VENDO TRES CARRETONES areneros en buen estado. Nataniel 1590. 3—J.

VENDO BICICLETA "WANDERER" de ocasión. Castro 64.

VENDO CAJA CARRETELA NUEVA, regalada. San Pedro 1446.

46.—Radiotelefonía

RADIO, NOVEDAD PRACTICA RECIÉN llegado "Van", precio réclame: $ 50 c|u. Equipo completo $ 120. ¡¡Ojo!! Adquiera usted un receptor "Van" de cristal fijo. No más molestias con el alambre de contacto. No más sonidos chirriantes. Para percibir los tonos naturales de la voz o para oir música, ningún aparato de radio puede compararse al "Van". Pida una demostración sin compromiso a su importador y representante autorizado para Chile, de los fabricantes L. D. Van Valkenburg Co., Massachusetts, E. U. A. J. L. Ortega Naitte, San Pablo N.o 2522. Santiago. Teléf. Ing. 451 Central. Sub-agente Juan Jahn. Instalador autorizado por la Cía. Chilena de Electricidad Ltda. Agustinas 837. Teléfono Inglés 2037.

47.— Servicios y cosas utiles para señoras, señoritas, hombres y niños

REALIZO ESPUMILLAS DE TODOS colores, muy finas y abrigo de pieles, con facilidades de pago. Nataniel 41. 16—J.

MOLDES SOBRE MEDIDA. MERCED 372. 5—J

PIELES CURTEN, CONFECCIONAN, Agustinas 2005, entre Brasil y Cienfuegos. 3-J

MANIQUIES ORTEGA, LOS MAS solicitados en Sur América. Rosas 1869. 5—Jl.

DIBUJOS Y MATERIALES PARA bordar, ofrece: Clasificador 81 A. Enviamos catálogos gratis a provincias. 16 J

LANA VELLON LAVADA LISTA para colchones realizo Moneda 1467

¡OCASION! REALIZ VEST elegantes, abrigos, sombreros, 1 :, poco uso. Riquelme 630.

DOY CLASES DE ONDULAC Marcel enseñanza por sistema Escuela Superior de París; individuales. Nicolás Vitale M 864 altos, Casa Colorada.

TEÑIDOS BARATISIMOS E cialidad lutos. General Bustam 792.

CON $ 10 SEMANALES ENTR ternos de valor $ 180, casimires ra lana; traigo muestras y pru domicilio. Sastrería Agustinas

52.—Socios capitalist e industriales. (Pedid y ofrecidos)

SOCIO CAPITALISTA IMPUL fábrica muy productiva. Ventas lidades comprobadas. Cummin

SOCIOS CON SEIS MIL PESOS ra industria panadería neces Andrés Bello 685.

SOCIO CON 30 MIL PESOS M menos necesito para negocio de tamos. Excelentes utilidades, silla 3896.

SOCIO CON $ 30.000 NECES Garantizo 1.500 mensuales y tal. Correo Central L. U. Y.

SOCIO CUATRO MIL PESOS cesito gran negocio lucrativo, ro. Detalles: San Vicente 351.

56.—Martilleros comer ciales

LUIS A. BARAHONA, RECIBO denes remate, anticipo dinero, to Domingo 936.